大公報

Ta-Kung-Pao
123 Connaught Road, C.
Hong Kong

督印人費彝民

經中國人民郵政登記認爲新聞紙類
廣東人民郵政管理局執照第十五號
第二萬零三百六十五號
今日出紙兩張半
零售港幣壹毫
每月本港三元外埠七元

地址 香港干諾道中一二三號
經理部電話 四八〇三六
編輯部電話 四八〇四六
電報掛號8778
廣州辦事處 惠吉西路二坊二號

干諾道中一二三號有利有限公司承印

中文小學會考及格名單與成績即將在本報刊出

中尼邊境事件迅速解決
我匯款賠償尼泊爾損失
周總理函尼首相稱讚雙方友好諒解態度

【新華社北京二十日電】關於六月二十八日在中尼邊境發生的意外事件，周恩來總理在七月十二日寫信給尼泊爾柯伊拉臘首相。在信中，周總理首先表示高興地看到，這次不幸的事件，由於雙方採取了友好和諒解的態度，已經得到迅速的和妥善的處理，而那些千方百計地尋找機會企圖破壞中尼兩國友誼的人們，並沒有能夠達到他們的陰險的目的。

周總理說，關於中國部隊在靠近中尼邊界的我方地區進剿西藏叛匪一事，中國政府曾經事先在六月二十六日通知了尼泊爾政府。在通知中，中國政府特別強調中國部隊決不越界追擊叛匪，一俟剿匪任務結束，中國部隊將立即撤離邊界本側二十公里的地區。這充分說明，中國政府對邊界問題的協定是尊重的，對中尼友好是重視的。六月二十八日中尼邊境意外事件發生後，爲了避免再次引起誤會，中國政府並已經命令中國部隊不在邊界本側十公里的地區內進剿西藏叛匪。根據目前估計，剿匪工作可以在七月底結束，屆時中國部隊將全部撤出邊界本側二十公里的地區。周總理說，他高興地注意到柯伊拉臘首相在七月七日來信中保證，對進入尼泊爾境內的西藏武裝叛匪已經而且將來也要按國際法加以處理。周總理表示相信，隨着中尼邊境西藏叛匪的肅清，兩國邊境的安寧將能確保，兩國關於邊界問題的協定將能順利地實施。周總理接受尼泊爾方面就這次事件所受的損失提出五萬盧比賠償的要求，表示將在最近期間匯交尼泊爾政府。

七月十八日我國駐印度兼駐尼泊爾大使潘自力就賠償事寫信給尼泊爾政府外事秘書密帕，隨信附去五萬印度盧比。

蘇代表在安理會提案
限美比軍三天離剛果
如侵略繼續下去，聯合國方面和同情剛果的國家方面，當然都會採取更有效措施。

【本報綜合報道】據西方各通訊社消息：聯合國安全理事會在二十日晚上舉行特別會議，討論剛果問題。在開會之前，亞非二十九國會發表聲明，要求比利時立即撤軍。

在二十日晚的會議中，首先發言的是剛果代表甘薩，他指出剛果的土地不但慘遭比利時侵略軍蹂躪，而且帝國主義還煽動加丹加省進行分裂。甘薩要求聯合國責成比軍立即撤退，並停止分割剛果領土與主權的陰謀（甘薩的發言見另段新聞）。跟着是比利時外交大臣維尼發言，他不談比利時人對剛果的掠奪，反而羅列了一篇「剛果人民搶殺比利時人的賬」，然後硬說，比利時軍侵入剛果是「人道的」。但他也不得不承認，「比利時人方面也有過失」。

聯合國秘書長哈馬舍爾德在大會上提出了他的報告，他的報告重點在於聯合國軍有權進入加丹加省的權利，並且要求各國給予「更多、更多」的軍事援助。

然後，蘇聯外交部副部長庫茲涅佐夫作了長篇發言。他要求比利時在三天內撤軍，並且指出，美國從西德調了一支軍隊前往剛果，因此要求美軍人員也立即撤出剛果。庫茲涅佐夫在結束發言時，根據上述論點，提出了蘇聯正式提案（庫茲涅佐夫的發言見另段新聞）。

美國代表洛奇在會上强詞辯護，企圖爲比利時軍及美國軍隊洗脫罪名，並且認爲「聯合國軍工作令人滿意」。洛奇還說，「蘇聯要把冷戰帶入非洲是令人遺憾，因爲現在利奧波德維爾的美國技術人員是聯合國同意的。」

洛奇又說，美國要採取任何必須步驟來防止蘇軍進入剛果。

二十日晚的會議開到二十一日清晨才結束。

【美聯社聯合國二十一日電】蘇聯外交部副部長庫茲涅佐夫在安理會上的發言摘要如下：

安理會今天的會議是根據蘇聯政府的提議而舉行的，會議是要聽取聯合國秘書長關於上星期決議執行情況的報告。決議中的一項主要條款是要求比利時軍從剛果撤退，換句話說，就是要停止對剛果人民的武裝干涉。

而比利時政府（這個政府是由希望維持殖民政權的力量所組成的）還在繼續公開地壓迫剛果共和國的合法政府。安理會要求比利時自剛果撤軍，乃是作了一件有益的事。

現在的問題是將決議付諸實現，而且要越快越好。現在，比利時的軍隊還在同時與聯合國部隊在剛果降落。根據最新的報告，裝有火箭武器的比利時飛機已經派赴剛果了……陸軍在鞏固陣地……打算進行長期戰爭。

比利時軍佔據了利奧波德維爾，傘兵佔據了許多城市的市政廳。有消息說，比利時計劃發動進攻，佔領馬塔迪港和下剛果。聯合國秘書長哈馬舍爾德的報告也證實了比利時政府粗暴地忽視上述決議。殖民主義者顯然不打算服從安理會的決議，而繼續進行他們的武裝干涉，直到扼殺並肢解了這個年輕的共和國爲止。

加丹加省的叛國分子冲伯不過是比利時殖民主義分子的工具。

剛果的情勢越來越壞，剛果政府曾向世界輿論呼籲，並且一次又一次向聯合國呼籲。它要求比軍立即撤出剛果，但是這項要求被擱在一邊了。安理會必須再度向帝國主義侵略的橫壯者伸出手來，採取有效措施，以便剛果加强獨立。

美國也在十七日從西德派遣了一支陸軍進入剛果。蘇聯要求美國軍事人員也立即撤退。庫茲涅佐夫最後提出了蘇聯提案：

「安全理事會在聽取了聯合國秘書長哈馬舍爾德關於比利時侵略剛果共和國的報告以後，一、堅持必須立即停止對剛果共和國的武裝干涉，一切侵略軍隊在三天之內必須撤出剛果領土。二、要求聯合國會員國尊重剛果共和國的領土主權完整，而不採取任何妨害其主權的措施。」

「如果侵略繼續下去，聯合國方面和同情剛果的國家方面，當然都會採取更有效措施。」

剛果人民苦難深重
比軍撤退刻不容緩
剛果代表在安理會陳詞

【路透社聯合國二十一日電】剛果政府代表甘薩今天在安理會上說，「剛果已經成一個戰場，國內兵荒馬亂，情勢令人痛心。」「而剛果人民所受到的苦難顯然比較比利時人的痛苦深重得多。」

他指出，比利時軍隊「儘早」撤走是解決問題的唯一辦法。如果比利時堅持要在剛果領土上駐軍，剛果希望「不會有最壞的情勢發生」。（本報編者按：這是一句反面的話。）他希望聯合國軍能變更這種情勢。問題並不牽涉到共產黨，因爲剛果政府是個民族政府。

甘薩說，剛果並不「反對比利時」而是希望雙方友好，不過，友好的基礎是要尊重剛果主權。加丹加省是剛果的一部分。

甘薩說，剛果總統卡薩武布及總理盧蒙巴卸會經被吐過口水，而且被當面嘲弄。戰爭最近又在剛果港口出現，剛果人民當然不會信任比利時人。比利時人當兵逼我們出國還不允許，現在的剛果既沒有醫生，又沒有工程師。剛果現在贏得了獨立，但是，獨立並不是放在銀盤子上給我們托來的。

剛果政府決定信賴聯合國，通過聯合國，信賴小國，尤其是非洲小國。

據說爲防剛果河口淤塞
美籍軍人韋勒中將
由聯合國派赴剛果

【美聯社聯合國二十日電】聯合國秘書長哈馬舍爾德在二十日的安理會議上說，派到剛果去的聯合國軍現在已有十二個非洲士兵連和兩個歐洲士兵連，其中有一連是暫駐的。他說，聯合國軍有權到剛果任何地方，包括加丹加省在內。

哈馬舍爾德宣布，韋勒中將（退休的美軍工程軍官）將立即率領一隊工作人員動身前往剛果，以防止剛果河下游淤塞。

聯合國亞非集團
廿九國支持剛果
要求比侵略軍立即全部撤出

【據新華社北京二十一日電】紐約消息：聯合國亞非集團二十九個國家二十日發表聲明，要求比利時侵略軍全部立即撤出剛果。

這個聲明還要求維護剛果的領土完整，反對對剛果的侵犯。

這個聲明是亞非集團在安全理事會二十日晚上再次開會討論剛果局勢以前在一次會議上通過的。亞非集團七月份主席、阿拉伯聯合共和國代表會特非在會後對記者宣讀的這個聲明說，亞非集團二十日舉行了會議和聽取了剛果代表團的聲明。「總的一致意見主張所有比利時軍隊立即撤出剛果共和國」。

這個聲明還說，「亞非集團也深信維護這個新的共和國的領土完整的迫切需要性，並且對某些分子危害（剛果的）領土完整表示遺憾。」

囍

我倆訂於公元一九六〇年七月二十二日旅行結婚 謹此敬告
各親友
郭桂榮 鄭玉珍 同啓

「聶耳」的幾個鏡頭

上：在影片「聶耳」中，由趙丹飾演革命音樂家聶耳。下：聶耳創作並主演的歌劇「揚子江的暴風雨」中，聶耳扮演老工人王五。（新華社稿）

美軍續抵剛果
對蘇聯的抗議還肆狡辯
在剛果地面服務的美軍已達五十人，其中並不包括以各種藉口滲入剛果的軍事人員。

【據新華社北京二十日電】華盛頓消息：美國國務院十九日就蘇聯政府抗議美國派兵到剛果的聲明進行狡辯。同時，越來越多的美國陸軍和空軍人員繼續滲入剛果。

據美國官方宣傳機構美國新聞處報道，美國國務院新聞發佈官懷特十九日對蘇聯外交部長葛羅米柯抗議美國部隊進入剛果並且要求這些軍隊立刻撤走的聲明，竭力掩飾美國軍隊進入剛果的侵略意圖，說什麼在剛果首都利奧波德維爾的美國士兵只是爲了對聯合國部隊提供「後勤支援」和處理「空運緊急糧食供應」工作。他還反咬蘇聯阻撓聯合國正在剛果進行的「建設性工作」。

據合衆國際社同一天從西德法蘭克福發出的消息說，美國「官員們今天估計，約有五十名美國陸軍和空軍人員現在在剛果共和國的地面服務」，而且，這個數字還不包括藉口「運送供應」和「撤退僑民」而打入剛果的某些美國軍事人員。這家美國通訊社說，「陸軍部隊由康辛拉諾中尉和伍德中尉指揮。所有士兵都是來自駐在西德的第七軍，而空軍則來自在法國的第三二二空運師的第七失勤隊。」

剛果昨宣布
總理即飛美
出席安理會維護獨立

【本報訊】據外電報道：安理會定於二十一日下午三時（本港時間二十二日是四時）舉行會議，討論剛果問題。

【路透社利奧波德維爾二十一日電】這裏二十一日正式宣佈，剛果總理盧蒙巴將要飛往紐約，出席聯合國安理會，以維護剛果的立場。

納蘇蒂安又有兼職
負責華僑進出事宜

【新華社雅加達二十日電】據安塔拉通訊社報道，印度尼西亞核心內閣在十九日夜間舉行的會議上批准了一項總統決定，任命國家安全部長納蘇蒂安將軍爲負責印度尼西亞外僑的進出和居留事務的部長。

康同璧給庶母信
盼庶母梁氏在台灣病體痊愈，恢復康健。將來台灣解放之日，一家人可以團聚，痛敍衷懷。

我最近從江西、湖南等地參觀回來，見台灣報載，庶母梁氏和庶母所生的同籛，在台北貧病潦倒，無倚無靠，使我感到十分痛切和關懷！

庶母梁氏在一八九七年（光緒戊戌變法維新的前一年）就跟隨先父康有爲。變法失敗後，先父流亡海外，梁氏在香港奉侍先祖母和先母。後來她又隨侍先父到檳榔嶼、大吉嶺、瑞典、新嘉坡等地，爲時很久。至一九一三年始同居上海。抗日勝利後赴港，其後遷往台灣。多年來沒有音問。同籛是先父的長子，生於一九〇八年，今年五十二歲了。庶母和籛弟已都年老，在晚年的時候，淪落在被美帝國主義佔下的台灣，顛沛流離，境況凄苦，心殊不安。

祖國大陸自解放以後，趕走了帝國主義的侵略勢力，打垮了反動派，人民大衆安居樂業，光景一天比一天美好幸福。同在美帝國主義侵略者鐵蹄下的台灣相比，祖國大陸有如人間天堂，而台灣則酷似黑暗地獄。

我也年到八十，自問並無特殊能力。祖國大陸一解放，就受到人民政府的妥善照顧，聘爲中央文史館館員，又爲人民政治協商會議全國委員會委員。除了參加會議之外，我得到了很多機會到各省實地參觀，新近才從江西、湖南回到北京。

我親眼看到，在共產黨領導之下，全國人民熱誠奮發，安居樂業。有力操作者，人人有事，沒有一個人失業。老邁無靠者，設有敬老院收養。我自身受到以上所述的待遇，雖已高年，但仍耳目聰明，步履輕健，能作報告，能寫詩詞，深深感到人民政治的優良。

不幸現在庶母及籛弟困居台灣，貧病交迫，更不易受得住這個苦境。我心繫念之，特寫信告達，我雖年老，還很健好，請勿遠念。最後，願庶母及籛弟能病體痊愈，恢復康健。將來台灣解放之日，讓我們團聚痛敍衷懷。（一九六〇年七月十三日）

縱橫談

兩座靠山

剛果總理盧蒙巴說：聯合國如果不讓比利時撤兵，我就要請蘇聯或亞非國家出兵了。這句話一出，美國就緊張起來了，紐約的聯合國秘書長哈馬舍爾德也提到比利時撤兵問題了。盧蒙巴這句話，反映了今天世界上的一個新情況：任何一個殖民地地區人民的鬥爭，都不再是孤立的了；他們都有兩座靠山：一座是日益强大的社會主義陣營，一座是亞非拉丁美洲各國人民的團結。

有了這兩座硬靠山，殖民地人民的腰板硬起來了；帝國主義爲所欲爲的日子也就一去不復返了。

殖民地人民靠山硬

疲於奔命

今天對付剛果人民的，不只是比利時軍，而且還有美、英、法等國在後面，美國操縱了聯合國的多數，不但使比利時軍隊能夠繼續停留在剛果，並且還向剛果增兵。美國在西德的軍事基地協助比利時把軍隊空運到剛果去，美國自己的軍隊也偷偷摸摸地滲入剛果。

面對着這麼多的大國，剛果似乎是完全處於劣勢的。其實却不然；因爲剛果得到更多人的支持，亞非國家都要求比利時撤兵。非洲不少地區人民在剛果影響之下，也紛紛起來，要求獨立。

當古巴堅決反對美國時，拉丁美洲各國人民也紛紛支持古巴，使美國不致貿然動手。

帝國主義畢竟是少數，只要殖民地人民覺醒而團結起來，大家一致行動，帝國主義是終究要疲於奔命的。

不二法門

社會主義陣營這座靠山也是了不起的。

當年帝國主義對阿聯禁運軍火，蘇聯就把軍火運給它；蘇彝士運河上西方技術人員怠工，東方的技術人員馬上接上了班；美國對古巴施行經濟壓力，減買古巴糖，蘇聯和中國就多買古巴糖。蘇聯宣佈以全力支持古巴，使美國對古巴更不敢輕易動手。有了强大的社會主義陣營，帝國主義的訛詐失靈了。

今天，剛果政府也已看到，緊緊依靠亞非國家和社會主義國家，是同帝國主義鬥爭的不二法門。只要剛果堅持這條路線，它就一定會取得勝利。

誰在挑戰

美國着急了。蘇聯還沒有說要派兵呢，美國就大聲叫嚷，說蘇聯如果派兵，是對聯合國的挑戰。

美國這樣說，也只能暴露它自己完全無視剛果的獨立，它所謂尊重剛果獨立，完全是騙人的甜言蜜語而已。剛果是個獨立國，它有權請任何友邦的軍隊進駐，美國有什麼權干涉？聯合國又有什麼權干涉？

倒是美國自己，既沒有聯合國的授權，又沒有剛果政府的邀請，竟然自說自話，把軍隊派進剛果，這才眞正是對剛果、對一切國際法的挑戰！

施君玉

香港天廚味精化學工業廠

附設 冷藏部

凍房寬敞，設備完善，
收費廉宜，服務週到。

地址：九龍北帝街七十二號　電話：八二六一三三，八二七九三一

受剛果人民鬥爭鼓舞 非洲獨立呼聲更響

葡屬安哥拉要求立即承認其自決權 盧安達—烏隆迪民族獨立運動高漲

【新華社北京二十一日電】內羅畢消息：一萬多怯尼亞群眾十七日冒着傾盆大雨在這裏舉行集會，要求怯尼亞獨立。怯尼亞非洲民族聯盟主席吉丘魯在大會上宣言，要求建立一支非洲人武裝自衛隊來反對武裝的殖民主義者。據報道，怯尼亞英國殖民政府已允許那裏的殖民主義者成立一支新的武裝部隊來加緊鎮壓怯尼亞人民的獨立運動。

大會支持這個黨所提出的關於怯尼亞獨立、加強所有非洲人的團結以及立即釋放怯尼亞非洲聯盟主席肯雅塔的要求。

【新華社倫敦十九日電】英國「每日工人報」十九日登載的一篇報道透露，非洲的葡屬安哥拉人民最近在剛果人民鬥爭的鼓舞下也掀起了反對殖民主義者的鬥爭。

據這篇報道說，「爭取安哥拉人民解放運動」最近發表了要求立即正式承認安哥拉人民的自決權的宣言。在這之後，葡萄牙殖民主義者在這個同剛果南部邊境接壤的安哥拉的四個城市——盧安達、烏蘭戈、本格拉和洛比托——逮捕了許多安哥拉人，大多數被捕的人是鐵路職工和市政工作人員。

消息還說，在剛果取得獨立的前後，葡萄牙加強了它在安哥拉的陸、海、空軍部隊。大部分增援部隊被派到同剛果接壤的邊界去，對交通往來實行「警戒」。

【新華社北京二十日電】利奧波德維爾消息：比利時殖民當局以所謂盧安達—烏隆迪發生「部落戰鬥」為幌子，已經從剛果抽調至少有一個連的殖民軍隊前往盧安達—烏隆迪。

這項消息是在剛果的聯合國軍隊司令范霍恩十九日在利奧波德維爾向記者們發表談話時透露的。這一連比利時殖民軍是用所謂從剛果「撤退」的名義轉移到盧安達—烏隆迪去從事新的鎮壓任務的。

據十九日消息說，比利時預定在這一天從布魯塞爾再增派兩個連兵力到盧安達—烏隆迪去加強鎮壓。

盧安達—烏隆迪的民族獨立運動正在不斷高漲。烏隆迪各政黨最近一致要求，他們的國家在今年十二月二十七日實現獨立。在盧安達，比利時殖民當局已經採取禁止集會和限制人民活動等鎮壓措施。

【新華社開羅十九日電】「阿爾及利亞共和國之聲」電台今天晚上說，「如果法國人以為對我們使用國際上禁止的燃燒凝固汽油彈，我們就會放棄我們的鬥爭和投降；那麼他們就忘記了這一點：我們，在我們的人民的支持下，決心繼續進行我們的鬥爭，直到達到我們的目標為止」。

這家電台說，使用這種武器暴露了法國官方所謂他們希望通過談判來解決阿爾及利亞問題的說法，是一種掩蓋他們對阿爾及利亞人民的卑鄙罪行的煙幕。

這家電台又說，這並不是法國軍隊第一次使用這種為國際法所禁止的武器，他們在阿爾及利亞一再使用這種武器來對付阿爾及利亞人。他們在阿爾及利亞使用這種武器，有助於我們向全世界揭露他們的殘暴。

這家電台要求世界輿論和國際性的人道組織干預這件事情，制止法國在阿爾及利亞的這種邪惡的罪行。

美英露骨鼓吹干涉

美報叫嚷不應給予非洲國家獨立 英報鼓吹中非吞併剛果加丹加省

【新華社北京二十日電】在以美國為首的帝國主義集團加緊干涉剛果人民反殖民主義鬥爭的同時，美國和英國的宣傳機器也繼續發出侵略剛果的喧叫。

美英報紙在這種叫囂中還使用了許多殖民主義者慣用的濫調，如「維持秩序」、「保護歐洲人」的「安全」、「制止暴行」和「需要幫助」等等。

「紐約先驅論壇報」十八日發表社論，給比利時侵略者撐腰，它叫嚷剛果政府要比利時侵略軍撤出剛果的最後通牒是「無濟於事的」。它以帝國主義分子的口吻誣蔑剛果政府「沒有能力」和「缺乏任何管理」，並且叫嚷說，比利時的侵略軍只有在「有足夠的聯合國部隊來替換他們的時候才能撤退」。這家報紙還公然表示，「如果這個共和國（指剛果）要存在下去的話」，就「需要」更多的聯合國部隊。它並且要剛果政府在「恢復秩序」方面給予聯合國部隊以「更多的合作」。

「華爾街日報」十五日為比利時殖民主義者侵略剛果的暴行辯護，它寫道：「我們認為，沒有一個人能夠公平地責備比利時人把軍隊派往一個肯定需要軍隊來保護比利時公民的地方。」這家報紙以赤裸裸的殖民主義者的口脗叫嚷，不應該給予那些「在自治方面還沒有建立起領導和負責精神」的國家以獨立。報紙認為，用聯合國的軍隊來「平靜剛果局面」的計劃「具有更大的意義」。

英國統治階級的宣傳機器「泰晤士報」十五日對聯合國出兵剛果表示歡迎，它認為聯合國派到剛果的部隊的首要任務將是保證「安全」和「公共秩序」。報紙說，「為此這支聯合國部隊需要有足夠的裝備和數量」。

「衛報」十八日表示，聯合國出兵干涉並不是為了對付比利時侵略者，而是「對付不管那個種族的鬧事的人們」。這家報紙還原形畢露地強調說，不能忽視丟掉了加丹加省的「危險」。它鼓吹由英國所包辦的中非聯邦來吞併剛果的富庶的加丹加省，它露骨地宣道，「加丹加的資源不能輕易地與羅得西亞和尼亞薩蘭聯邦的資源分開」。

蘇聯空運食品支援剛果

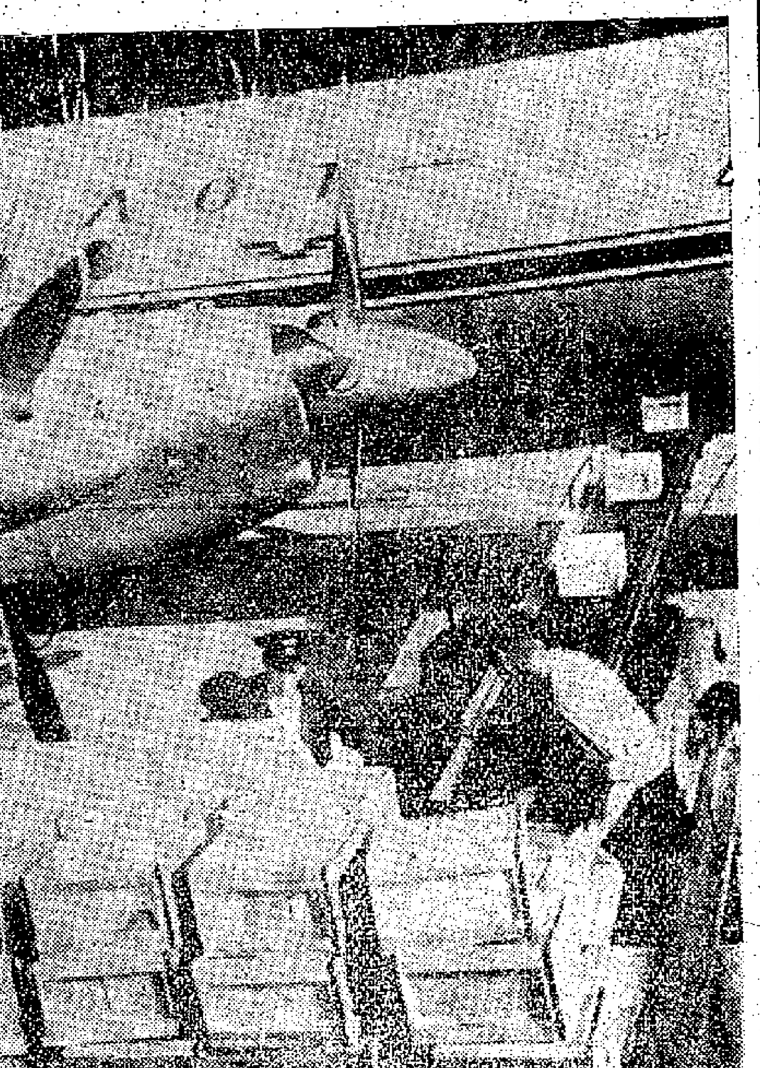

上圖：十九日在蘇聯一個機場上，傳運帶把食品送到飛機內，準備空運去剛果。下圖：十八日在斯坦利維爾，剛果總理盧蒙巴在巡視中對軍隊講話。他左邊的是總統卡薩武布。（美聯社圖片）

古巴武裝部長離蘇赴布拉格

行前感謝蘇聯經濟和道義援助

【新華社北京二十一日電】塔斯社莫斯科二十一日訊：古巴共和國革命武裝部部長勞爾·卡斯特羅結束了在蘇聯的訪問，今天離開這裏前往布拉格。

【合眾國際社莫斯科二十日電】塔斯社報道：古巴國防部長勞爾·卡斯特羅二十日對莫斯科人民說，古巴是「世界和平最大敵人的一個鄰邦」。

塔斯社報道卡斯特羅在「友誼之家」參加一個歡迎會時對二千名賓客的致詞。

它轉述勞爾·卡斯特羅的講話說，古巴人民「為蘇聯及其他愛好和平國家的道義支援所致勵」。

勞爾·卡斯特羅是古巴總理卡斯特羅的弟弟，他說：「今天古巴雖然會發生流血，但由於蘇聯和社會主義國家在經濟上和道義上的援助，古巴是穩固的。」

制止美武裝干涉 蘇決全力助古巴

赫魯曉夫重申供應古巴一切需要品 安理會受美操縱竟停止討論控美侵略案

【美聯社倫敦二十一日電】莫斯科電台二十一日廣播，蘇聯部長會議主席赫魯曉夫重申，蘇聯將盡一切辦法，制止美國對古巴武裝干涉。

電台廣播赫魯曉夫和古巴國防部長勞爾·卡斯特羅會談公報。（按：古巴國防部長勞爾·卡斯特羅，率領古巴代表團訪問莫斯科完畢，已前往捷克首都。）

公報說，赫魯曉夫對古巴代表團說：「今天社會主義陣營國家的力量是那麼強大，它們的經濟潛力無窮，它們完全能夠承擔起給予古巴以一切美國和加拿大拒絕售給它的必需物品。」

「蘇聯政府已準備承諾以大量石油和其他物品交換古巴貨物，充分滿足古巴的需要。」

「拉丁美洲國家的政府應該承認它們人民的堅強意志，不應參與執行美國壟斷主義者和黷武主義者對古巴的陰謀。」

【新華社北京二十日電】紐約消息：聯合國安全理事會十九日繼續討論美國對古巴的侵略行動問題。會議在美國操縱下，以九票贊成，二票棄權（蘇聯和波蘭），通過了阿根廷和厄瓜多爾的提案，這項提案規定停止在安理會討論古巴對美國侵略行動的控訴，而把它交給美洲國家組織去處理。會議並且否決了蘇聯提出的對阿根廷和厄瓜多爾提案的修正案，這項修正案規定刪去把在安理會中討論古巴控訴案一事延期到接到美洲國家組織的報告時為止這一節。在表決這項修正案時，投票贊成的有蘇聯和波蘭、突尼斯。

古巴代表在表決後發言，他說，他的國家認為安全理事會應該譴責美國對古巴共和國的侵略行動，他指出，古巴並沒有要求美洲國家組織來[illegible]，古巴政府將繼續堅持自己的權利。

在十九日會議上，蘇聯代表索波列夫發言揭露了把古巴的控訴由安全理事會轉到美洲國家組織，即轉到美國對之有着主要影響並可以任意對古巴進行制裁的機構中去的建議的真正目的。他指出，美國為了得到一系列拉丁美洲國家在古巴問題上對它的支持，正在對它們施加經濟壓力。

蘇聯代表嚴厲指出，採納阿根廷和厄瓜多爾提出的停止在安理會討論古巴問題，而把這個問題交給美洲國家組織的提案，將意味着安理會逃避履行自己的直接義務，不願意採取預防措施，而是宣布自己無權保護小國免受大國的侵害。

上唇長鬍子 下唇不生癌

【美聯社科羅拉多州丹佛二十一日電】科羅拉多州一名鄉村醫生數年來用一種留鬍子的辦法，以防止牧牛人生長唇癌。這個辦法已提到洛磯山癌症會議上討論。他的辦法是：上唇鬍子自由生長，修剪成一個單車把手形。上唇鬍鬚遮住了下唇，使其不過份暴露在陽光下，就能防止唇癌。

南朝鮮各地續示威

反對李承晚黨羽競選「議員」 漢城南面天安市老人也出動

【新華社北京二十一日電】漢城消息：南朝鮮各階層人民昨天再次在各地舉行示威，抗議李承晚的黨羽競選偽「國會議員」。

五百多名婦女在漢城舉行了抗議大會和示威遊行。大會通過的決議說：「我們不會選舉李承晚的黨羽競選偽『國會議員』。」會後，她們到漢城偽「市政府」和偽「國會」前面舉行了抗議示威。

在南部的馬山市，大約有一千人舉行了示威，要求前李承晚自由黨「議員」李允丙退出偽「國會議員」的競選活動。這個城市的人民許多天來一直在舉行示威。大約有五十名學生一連三天在李允丙的家門前進行絕食鬥爭。

在成安市，大約有兩百人在李承晚自由黨的候選人趙瓊奎的競選辦事處周圍舉行示威，並且搗毀了他的競選印刷品。

在漢城南面的天安市，大約有二百名老年人舉行了示威，反對自由黨競選運動負責人韓熙錫充當候選人。韓熙錫由於曾經積極替李承晚偽選「總統」而臭名狼藉。

另外，仁川師範學校的二百六十四名畢業生昨天在漢城偽「文教部」前面舉行靜坐示威，要求給他們以工作。學生們向「文教部」提交了一個抗議書，抗議當局對學生就業問題採取不負責任的態度。

婦女任政府總理 錫蘭開世界先河

【法新社科倫坡二十一日電】暗殺身亡的前錫蘭總理班達拉奈克夫人，二十一日將成為有史以來世界上第一個女性政府總理。

茜里瑪所領導的錫蘭自由黨，二十日在此間投票中取得了壓倒的勝利，使得這個政黨在國會中已穩居絕對多數的地位，現任看守內閣總理沈納拉雅克已向總督古浮狄克提出辭呈。錫蘭總督古浮狄克將於二十一日下午召見茜里瑪，任命她就總理職。許多群眾聚集在總督府外，向這位女總理表示歡迎。

英國皇家學會成立三百周年

吳有訓代表中國參加慶祝

【新華社倫敦二十日電】英國皇家學會成立三百周年慶祝活動十九日在英國女王伊麗莎白二世主持下在倫敦開始。

英國皇家學會會長西·欣歇爾伍德在開幕典禮上致開幕詞。以吳有訓為首的中國代表團出席了開幕典禮。中國代表團十八日晚上向這個學會遞交了中國科學院院長郭沫若的賀詞。

日警入屋捕人 日共提出抗議

【據新華社北京二十日電】東京消息：日本共產黨今天發表聲明，抗議警察侵入日本共產黨的東京、神奈川地方組織的辦事處，並且抗議警察以參加六月十日反對美國總統新聞秘書哈格蒂的示威遊行的罪名逮捕長谷川浩和其他三名共產黨黨員。這個聲明是日共在東京舉行的記者招待會上發表的。

國際簡訊

加州大火燒森林

▲加里福尼亞·聖西蒙訊：此間二十日發生一連串的大火，在狂風助威下，燒掉了加州五萬英畝的森林，至少有八戶民房被毀，數百戶人家被迫撤退。

蘇交還美飛課遺骸

【路透社莫斯科二十一日電】美國大使館二十一日宣稱，蘇聯所說七月一日在蘇聯領空擊落的RB—47飛機駕駛員的遺骸將於二十二日在莫斯科移交給美方。

巴基斯坦將購日紡織機

雙方已達成分期付款協議

【法新社東京二十一日電】此間消息：日本與巴基斯坦已達成一項協議，由日本向巴輸出價值二千萬美元的紡織機械。

靈通人士說，由於支付期間問題，使這一談判拖延近六個月之久，日本方面堅持除百分之十五付現外，餘款分八年攤付；巴方則要求現付百分之十，餘款分十年付訖。但最近巴基斯坦政府同意了日方條件，協議乃告達成。

日本進出口銀行將供應近八分之七的貸款，其餘來自私人貿易公司。巴基斯坦的訂單包括三十萬枚紗錠和三千台布機。

這一合同將在本月內在東京正式簽字。

巴基斯坦出怪病

▲巴基斯坦·拉合爾二十日訊：過去三天中，一種神奇的怪病奪去了一百人以上的生命。

○巴基斯坦醫生對這種傳染病感無辦法，又診斷不出是何病，但據某幾個醫學權威說，是腸胃炎。

印迫害罷工僱員 共黨議員促停止

【據新華社北京二十日電】新德里消息：古普塔昨天代表印度共產黨議會黨團就參加罷工的政府僱員遭受迫害事發表聲明，要求立即撤銷禁止在重要服務事業部門罷工和對罷工者懲處的總統法令，並且要求政府停止一切迫害，無條件釋放所有被捕者，撤銷一切起因於這次罷工的案件。

儘管德里的報紙報道說，政府不會對罷工的僱員採取報復性措施，以及釋放了一些被捕者，但是據印度報業托辣斯援引西孟加拉邦聯合行動委員會的材料說，西孟加拉邦已經有一萬一千多名中央政府僱員接到了停職命令或解職的通知，而且在過去兩天中還有一大批政府僱員被捕。單單在孟買市，已經有五千人由於參加罷工而被政府解僱或停職。另外，在喀拉拉、奧里薩、拉賈斯坦等邦，也都對罷工的僱員採取了類似的行動。

世界局勢緊張 咎在美國政策

英工黨議員要求議會聲明 促美消除核武器競賽的恐懼

【路透社倫敦二十一日電】工黨左翼議員休斯向英議會遞交一項建議，要求麥克米倫首相告訴艾森豪威爾總統，相當多的英國人認為美機飛到或飛近蘇聯是不公正的。

在這建議上署名的還有另一工黨議員柏斯特，它要求議會聲明，確信美國的政策增長世界的緊張局勢。

人們所歡迎的是美國應保證採取一項更能導致與蘇聯諒解的外交政策，並使中國加入聯合國，和結束人們對於能導致第三次世界大戰的核武器競賽的恐懼，因為第三次世界大戰一旦爆發，人類文明將遭受毀滅。

休斯二十一日說，自從美國U2間諜機飛到蘇聯國境後，麥克米倫已「差不多成為美國的辯護者」，並「為美國製造世界緊張局勢的責任文過飾非」。

日社會黨決在國會追究U二機問題

【新華社北京二十日電】東京消息：日本社會黨中央執行委員會今天決定要在國會中就美國U—2型間諜飛機駐在日本的問題追究政府的責任，並且要求給予不再在日本駐紮這種飛機的保證。

社會黨發言人說，社會黨有確切的材料能證明U—2型間諜飛機沒有從日本領土撤回美國。根據它的情報，有充分的根據懷疑這種飛機仍然駐紮在日本。

另悉，以議長為首的福岡市居民代表團今天會見了美國空軍基地的指揮官，抗議美國RB—47型偵察機利用板付基地。

但是，美國指揮人員說RB—47型飛機今後仍要在這個基地着陸。

星洲兩煉乳廠今年開工生產

【法新社新加坡二十一日電】設在星洲的兩家生產煉乳的工廠即將正式開工生產，第一家將在今年之內完成，投入資本已達二十萬元叻幣，現已接受印尼及美國訂貨。該廠預料能年產五百萬聽牛奶。第二家煉乳廠稍後也將生產，準備工作刻仍在進行中。

非洲十四萬多人欣賞了中國雜技

【據新華社拉巴特二十日電】中國雜技藝術團十九日晚在北摩洛哥首府得土安舉行最後一場演出，從而結束了在非洲的歷時六個月的訪問演出。

藝術團在摩洛哥訪問演出之前，曾經訪問了埃塞俄比亞、蘇丹和幾內亞，從今年一月以來，藝術團在這四個國家一共演出了九十八場，觀眾人數共達十四萬五千多人。

狄龍訪南國 與鐵托會談

【法新社貝爾格萊德十九日電】南斯拉夫總統鐵托，十九日與正在南國訪問的美國副國務卿狄龍舉行會談。狄龍現正在南斯拉夫進行四天的正式訪問，他們將商談關於美南關係和合作的問題和目前的國際局勢。南國外交部長波波維奇亦在座。

英國電單車製造業 反對放寬日貨進口

無線電和玩具業已提反對在先

【法新社倫敦二十一日電】英國的電單車製造業，二十一日也參加英國無線電和玩具製造業一起，對英國放寬日本進口限額提出了警告。

因為東京有消息說，日本要在今後一年內向英國輸出三千輛電單車及二千五百輛腳踏摩打兩用單車，英國單車及電單車工業聯合會的發言人就此事招待記者說，該聯合會不歡迎日本電單車進入英國市場後造成的新的競爭局面。

比利時怎樣對待剛果人民

巴黎通訊 柳門

六月三十日，剛果共和國宣佈獨立了，但是這個國家並沒有出現應有的歡騰；相反地，限着獨立到來的，是前殖民者的侵略，而引起了人民的警覺和憤怒。

比利時殖民者的侵略行動充分暴露出，他們不甘心讓剛果人民獲得真正的獨立，不甘心放棄他們在剛果所攫取的特殊利益。當然比利時殖民者的後面還有更大的力量在為他們撐腰，因為，除了美國覬覦剛果在南加丹加省的鈾礦外，美比兩國在那裏還有共同的基地。在比利時開始侵略剛果以後，華盛頓方面所持的態度就完全可以證明美國是此次事件的幕後策動者。

比企業主煽動加省獨立

加丹加省政府主席冲伯的宣佈脫離剛果而獨立，這正是比利時和國際大工礦企業的絕大陰謀，想用混水摸魚的辦法，撈它一大筆。加丹加是剛果礦產最富庶之區，從而使它脫離剛果而獨立，正是囊括它的豐富資源的不二法寶。

剛果位置於非洲大陸的中心，面積達二百三十四萬餘平方公里，人口一千三百二十九萬。它的人口比起比利時來雖多不到一倍，它的面積卻比比利時要大七十八倍。這是正當赤道地帶的一個物產豐饒、風景壯麗的廣大地區。

境內土地除了一半為赤道原始森林覆蓋而外，礦產的蘊藏是世界聞名的。這其中的鈾、銅、鈷、金和金剛鑽的儲藏量都佔着世界上數一數二的顯著的位置。此外，剛果的農產品也很豐富，橡膠、咖啡、棕櫚仁、棕櫚油、棉花等的出產也佔着非洲很重要的位置。

剛果得天獨厚物產豐饒

正因為這得天獨厚的物產豐饒的特點，剛果自十五世紀起便引起西方殖民主義國家的覬覦。葡萄牙人在一四八二年曾經侵入這豐饒的寶藏。十九世紀七十年代起，比利時國王利奧波爾二世通過賄賂的陰謀和武力的壓迫，還使剛果河流域一帶的部落接受一系列奴役性的條約。在一八八四—一八八五年的殖民國家瓜分非洲勢力範圍的柏林會議中，剛果竟然被劃為利奧波爾二世私人的采地，而冠其名曰「剛果自由邦」。

七十年前淪為比殖民地

因為這殘酷的罪刑而引起世界輿論的譴責，利奧波爾二世在不得已中自一九〇九年起便把這「剛果自由邦」轉贈比利時，從此剛果便變成了比利時的殖民地。

在比利時殖民者治下的剛果人民的命運，並沒有任何改善。如果一般的殖民地區被應用的是通過低級本地人的間接統治，比利時人在剛果應用的卻是不通過任何媒介的徹頭徹尾的直接統治。因此，七十五年來的比利時殖民的結果，剛果人民被壓榨得當一輩子的奴才，就連一個極微小低賤的職務也無法希冀。

比殖民者實行分而治之

為着要執行這樣一個徹底的愚民的殖民政策，比利時殖民者便集中全力去「篆養」剛果的奴才，從來沒有想到要「教育」剛果的人才。比利時殖民部治理殖民地的無上教條是：「避免培養幹部便是避免尋找麻煩」。

在這教條指示之下，比利時殖民者三個世代以來一直是竭盡全力去維護部落間的封建組織，和不斷地挑撥部落間的對敵情感，以期收到「分而治之」的治理殖民地經典的實效，而避免促成民族國家觀念的形成。除此而外，工業區的職業團體和工會都被禁止，政治組織更不能存在。一直到一九五八年經過許多次流血的鬥爭，才算是得到比利時殖民當局的承認的「剛果民族運動黨」的存在。如果在剛果存在着一些學校，那是全部控制在天主教傳教士手裏的低級學校。在這些學校裏，除了教導學生們怎樣信奉上帝和效忠白種人而外，僅傳授一些足以提高勞動生產率的知識。其他一切有關政治、經濟、歷史、地理等人類的基本知識，全部免除。這就難怪到目前為止，在剛果的一千三百多萬人民中，竟然找不到一個醫生、一個工程師、一個律師、一個科學家的怪現象。

巧取豪奪禁剛果人出國

除了這些限制而外，比利時殖民當局還禁止任何剛果人到外國去留學或旅行，便是連到比國京都布魯塞爾也在禁止之列。他們惟恐剛果人一出國境，便沾染到自由思想和民族精神。

由於比利時的巧取豪奪的技巧，剛果這個取之不盡、用之不竭的寶庫，每年給它帶回的利潤是驚人的。從一九四九年至一九五九年這十年間，原來一百九十億比利時法郎的投資額，竟然帶來六百億比利時法郎的利潤。在這六百億的龐大數目中，四百億作為股東們的紅利，只有二百億是用來再投資。根據這個數字來計算，各股東所收到的年息是百分之二十一。

在過去的五年中，剛果為比利時賺得的外匯是五十億比利時法郎。

就拿加丹加聯合礦業公司一家的產業來說，它的銅產量佔全世界產量的百分之八，鈷的產量佔百分之七十五。此外，它還年產十二噸的鐳，相當數量的鋼、鋅、錫、金、煤和鈾。至於稀有金屬鍺的產量，雖然只有一〇七克，但這卻差不多佔着全世界的總產量。

儘管剛果的礦產這樣豐饒，儘管礦業公司的收益這樣龐大，儘管比利時人和其他的白種人在那裏過着寬裕舒適的人間天堂般的生活，一千三百多萬的剛果人卻成天在饑餓線上掙扎。就拿京都利奧波德維爾來說，縱橫好幾公里的歐洲人的堂皇的高樓大廈，自成一個世界；遠遠的另外一頭，緊靠着一堆堆洋鐵皮、破木箱搭成的破爛平房，卻是剛果人作息的處所。

歐洲人剛果人兩個世界

為什麼剛果人的生活和歐洲人的生活會有這樣一個巨大的懸殊呢？這是一道肉眼看不到的鴻溝——種族的鴻溝——人為地把他們隔絕起來的。舉個例子來說，在利奧波德維爾（這是剛果薪水最高的城市），一個非洲工人的平均月薪是二五〇比利時法郎（如果拿其他的城市合併平均計算，這數目只有七〇〇比利時法郎了）。至於打零工的非洲人的收入，比這數目還要少得多。可是，比利時或其他歐洲籍的工人的平均月薪是多少呢？他們三萬人的收入恰好等於非洲籍工人一百萬人的收入。換句話說，一個非洲籍工人的收入只有白種人的收入的一百分之三這個低微的數目。

一輩子不讓剛果人抬頭

比利時殖民統治者時常愛說苦口婆心的這樣一句話：「非洲人全都是一些大孩子」。就是一個黑人在礦井裏、在工廠裏或在運輸崗位上表現了特殊的能力，他也為着他的膚色的關係，一輩子無法升任領班的職務；因為，他們害怕黑人認識到自己的工作能力，而影響白色人種的優越性的維持。

同樣地，在整個剛果的行政機構裏，殖民當局雇用了四千六百個歐洲人，但它雇用三個非洲人。在具有二萬五千的維持治安的武裝部隊中，比利時殖民當局委派了一千個比籍軍官去擔任管束和訓練的責任。至於剛果籍的軍官，七十五年來一個也沒有產生過。如果連最低的官階一起計算，剛果籍軍人中僅有三十個下士和一個上士。

憤怒像火山一樣爆起來

在這樣一個連續三個世代的虐殺、敲詐、巧取、豪奪的極端嚴厲的殖民政策施行之下，剛果的一千三百餘萬的人民一旦贏得獨立，他們自然會興高采烈、躊躇滿志的。但當着他們發現昨日的殖民者還沒有放下屠刀，還要利用種種的陰謀來維持他們往日的利益的時候，無怪乎他們難於壓制的憤怒同時像火山一樣地爆發了。

（註：一個比利時法郎等於美金二分，或等於十個法國舊法郎。）（寄自巴黎）

粵青年戲曲演員會演
八個代表團共有六百多人集穗
演出粵劇潮劇瓊劇等四十多齣

【本報廣州專訊】廣東省統一次青年戲曲演員會演，於廿日在廣州市人民大戲院舉行隆重的開幕式。這次會演是廣東省十年多來培養青年戲曲演員的盛大的檢閱。目前，全省最優秀的青年戲曲演員（包括音樂員）雲集廣州，將陸續演出他們的優秀的劇目，會報他們的學習成績。

參加這次會演的有廣州市、汕頭專區、海南專區、江門專區、佛山專區、韶關專區、湛江專區及廣東粵劇院等八個代表團，有青年演員、老藝人及戲曲工作者共六百多人；參加演出的代表都是未滿廿八歲的青、少年演員，汕頭和湛江專區戲曲藝術學校的部份學員也參加演出。參加會演的劇種，有粵劇、潮劇、瓊劇、漢劇、雷州歌劇、採茶戲、正字戲和京劇等，演出劇目共四十多齣。其中，現代劇有「馬口英雄讚」、「劉胡蘭」、「青年運河頌」、「搖錢樹」等十齣；傳統劇有粵劇的「六郎罪子」、「擱馬過關」、「百里奚會妻」、「雙張飛」，潮劇的「鬧開封」、「蘆林會」、「擋馬」，瓊劇的「武松大鬧東嶽寺」、「滄夫」，漢劇的「竇娥冤」，正字戲的「獅子樓」等三十多齣。

將從這次會演中，挑選優秀的劇目和優秀的演員參加不久的將來在北京舉行的第一屆全國青年戲曲演員會演。

參加會演的各劇種演員還將互相交流經驗，共同進步。

二十日舉行的廣東省一九六〇年青年戲曲演員會演開幕式由省文化局副局長潘燕修主持，他在開幕詞中勉勵青年演員們要樹雄心，立大志，在虛心刻苦地，堅持不懈地學習基礎上，不斷地攀登藝術高峯，促進社會主義新文化的迅速發展和繁榮。

開幕式結束後，由廣東粵劇院及佛山專區兩代表團演出粵劇傳統劇目「六郎罪子」、「白水灘」、「擱馬」及「百里奚會妻」。青年演員劉美卿、鄭綺文、梁建多、小少佳、小綺玉、王四郎、陳小莎、司馬劍等等的落力演出和優秀的表演成績，博得全場一次又一次的熱烈的掌聲，青年演員、音樂員與擔任教授的老藝人謙虛笑容地在掌聲中謝幕。

廣東青年戲曲演員會演
上圖：廣東粵劇院演出「六郎罪子」，著名青年演員鄭綺文飾楊桂英（右），劉美卿飾穆瓜。下圖：廣東粵劇院演出「擱馬過關」，十九歲演員梁荣級飾焦光普（下），十七歲演員陳小莎飾楊八姐。（李和攝）

粵穗各界人民集會 支持越南和平統一

【中國新聞社北京二十日電】廣州、南寧、上海、天津各界人民分別舉行集會，堅決支持越南人民反對美帝國主義侵略，和平統一祖國的正義鬥爭。

廣東省、廣州市各界人民一千二百多人，今天上午舉行集會，中共廣東省委常委、廣東省副省長、中國人民保衛世界和平委員會廣東省分會主席林鏘雲致詞，他說：目前，英勇的越南人民爲了實現越南的和平統一，正在掀起一個規模巨大的、反對美帝國主義及其走狗的鬥爭風暴。我們廣東省、廣州市各界人民和全國人民一起堅決支持越南人民的正義鬥爭，並向英勇地、不屈不撓地進行鬥爭的越南人民致以崇高的敬意。他說，越南人民的鬥爭形勢很好，越南民主共和國在建設方面取得了輝煌的成就，已經取得和平、獨立、民主的越南北方，在成爲全越南人民爭取民族獨立、和平統一祖國的旗手，成爲全越南人民的希望。儘管美帝國主義和它的走狗吳庭艷集團在越南南方採取血腥的殘酷鎮壓，但是英勇的越南人民一定會取得勝利，一定要實現祖國的和平統一。

接着，到會羣眾熱烈歡迎越南民主共和國駐廣州領事黎終始講話。他列舉了美帝國主義和吳庭艷集團在越南南方犯下的種種罪行後，介紹了越南人民不斷進行英勇頑強鬥爭的情況。

黎終始說，我們的正義鬥爭得到了以蘇聯爲首的社會主義陣營的支持，得到了亞非國家的人民和世界愛好和平人民的支持。中國人民一向熱烈同情和支持我國人民的正義鬥爭，我們堅信，我們的鬥爭一定能獲得最後的勝利。

廣州市總工會主席范勁夫代表廣州市各界人民團體、民革廣東省委員會副主任委員蕭鵬英代表各民主黨派，都在會上講話。他們表示堅決支持越南人民的正義鬥爭。

廣州鋼煤 不斷增產

【本報廣州專訊】廣州市鋼煤生產不斷獲得增產。今年上半年鋼的總產量與去年同期比較，提高了三點六五倍，七月上半月的產量又比六月同期有所提高，合格率也提高了。

廣州市原煤產量近兩個月來節節上升。六月份產煤比五月份增加了一半。七月上半月已完成月計劃的百分之六十以上。現在除新開了一批新煤場之外，正動工興建八對小洋井，以擴大生產能力。

一支由羣衆組織起來，擁有九千多人的採煤隊伍，成爲廣州市煤炭工業的得力新軍，他們在七月上半月生產的煤，比正規隊伍還多出一千多噸。

汕頭佛山湛江受災區 災後迅速恢復生產
江河堤圍水利工程基本修好 現集中勞動力從事晚稻增產

【中國新聞社廣州二十一日電】廣東汕頭、佛山、湛江等受災地區出現高速度恢復生產、重建家園的奇迹。這些地區災後立即搶修了大批房屋，使災區人民衣、食、住、問題得到妥善安排。全省被洪水沖毀的江河堤圍和水利工程已基本修好，被風刮倒已經黃熟了的水稻也都搶收回來。各地農田積水排乾後，立即搶種玉米、菜類、番薯等雜糧作物。僅汕頭、佛山兩專區災後就搶種了一百二十多萬畝。

曾經遭受到歷史上最大一次洪水災害的潮安縣江東公社，掀起了一個聲勢浩大的全面恢復生產運動。災後半個多月來，每天都有一萬四千多人投入消滅災痕的工作。到七月六日止，全縣十一處堤圍缺口已全部修竣，受淹的農田，幾乎全部種上了番薯和其它雜糧。現在，村前村後皆是一片鬱鬱葱葱，遍地皆綠的新景象。

中共廣東各級黨委、各級幹部像抗洪搶險時那樣，又站在恢復生產、重建家園的最前綫，全省災區各縣縣委第一書記和各級幹部都深入到災區和羣衆同吃、同住、同勞動、同商量。目前汕頭、佛山、湛江等地災區人民，正高度集中勞動力，大鬧晚造增產。

汕頭專區各縣市 歸僑僑眷爭奪紅旗
農工文教等部門先進人物湧現

【中國新聞社汕頭二十日電】汕頭專區歸僑、僑眷和歸國華僑學生，掀起熱火朝天的紅旗競賽，取得很大成績。

從今春開始，全區歸僑僑眷大力開展了早稻豐產田競賽。據不完全統計，僑眷、歸僑經營早稻豐產田的面積共達二十多萬畝，大大超過了去年同期的數量。許多縣份出現了夫妻、父子、婆媳合作經營的豐產田。潮安縣僑眷謝樹城經營的豐產試驗田創造了全縣最高豐產紀錄。各縣還普遍開展了個人、小組、生產隊和公社之間的對手競賽。普寧縣流沙公社南棠生產隊僑眷養豬員張春妹和流沙農場僑眷養豬員馮玉娘展開養豬對手競賽後，使養豬得到改革了工具，使養豬很快增加三倍以上，揭陽縣登石、新亭、安樂三個公社的歸僑和僑眷被評爲先進生產者和積極分子的達三千多名。

僑眷、歸僑在工業和文教部門中也不斷湧現先進事跡，在澄海縣公平公社機械廠的八個歸僑職工，最近有七名獲得上游稱號。汕頭華僑小學兩班畢業班參加所在公社會考，名列前茅。

從印度尼西亞回來在豐順縣和大南山華僑農場安家落戶的歸僑，也積極投入農業生產。隆豐華僑農場最近參加評比的三百一十二名歸僑場員，將近一半被評爲「一五好」場員，今年三月來場的印度尼西亞歸僑何順生一家九人，參加勞動的八人，全部被評爲場先進生產者。

穗設暑期休養所 接待中小學教工

【本報廣州專訊】廣州市登峯路臨時教工暑期休養所，已於七月二十日開始接待一批教工進行休養。

這座臨時教工暑期休養所裏面有小園林，綠樹成蔭，花木茂盛，每間臥室空氣流通，光綫充足，很適宜教工休養，設有文娛室、閱覽室。休養所每周安排了適當的文娛節目，如舉行晚會、看戲、看電影、遊覽等。這個教工休養所是廣州市教育局舉辦的，這次接待廣州市中、小學身體較弱的教工七十人休養，這些教工將在這裏舒適地度過一個假期。

中山種晚稻 廣用插秧機

【本報中山專訊】中山縣的大部份地區夏收已基本結束，現在夏收較快的地區已轉上晚造插秧。今年晚造大量推廣使用插秧機，大大加速生產進度，到現在止已插下十三萬多畝。

目前全縣已經推廣使用插秧機有五千二百多部，培養插秧機手六千多人。使用插秧機，一般每天可插秧三畝多，最高達五畝以上，比用手插快五倍左右。沙溪公社塑料大隊插秧機手阮林禱、阮佩華等人，日插五畝以上。

目前這個縣各農具廠正大量趕製插秧機，各地鐵廠成批訓練插秧機手。有些公社，成立插秧機代耕站，夏收較快的張家邊、沙溪公社已經大面積推廣使用插秧機。

廣東各屬新聞

保亭 ▲保亭縣最近舉行了一九六〇年第一次羣衆業餘文藝會演。參加這次會演的有七個公社和農場的一百七十三名代表，演出歌、舞、戲劇等節目五十二個。演員中有農民、墾殖工人和退伍軍人，也有中小學生。在這次會演中獲得節目獎的有「擁慶城市人民公社成立」、「開發海南」、「建設海南」、「春米舞」、「人定勝天」等十七個節目；獲得演員獎的有四十名代表。

這些節目有百分之九十是工農羣衆的業餘創作，它們熱烈地歌頌新的生活，具有濃厚的民族色彩和生活氣息。

順德 ▲連日來，順德縣商業部門，把供銷分站的門市部撥到食堂去，大辦食堂商店。現在全縣已辦起七百八十二間（其中食堂代銷店五十間），個個食堂都有商店，初步建立了全縣的食堂商業網。目前除了一些不適宜分散的大宗生產資料外，所有的副食雜貨，日用百貨和小農具等，各食堂都有供應。大部分食堂還設有小賣部和早點供應。

供銷分站的門市部撥到食堂以後，不但方便了羣衆，而更重要的是促進了生產，改善了人民生活。

台山 ▲台山縣新辦了農業、林業、工業三間中等技術學校，共招新生五百人。這三所中等技術學校的各項籌備工作，大致就緒。工業學校、農業學校和林業學校的校址均設在台城。

定昌 ▲定昌縣各公社對今年上半年飲料作物生產很重視，全縣各公社都組織有專業隊伍，晴天便進行挖穴、備肥、育苗等準備工作，雨天便搶種。黃竹公社的三個熱帶作物農場，除本工場以種植油棕爲主外，其餘高林、黃竹南兩個農場共組織了七十六人種植咖啡的專業隊。到六月三十日止，全縣已種下咖啡一千零二十九畝，超額完成上半年計劃。

麗日高照南峙山
——記澄海僑鄉南峙山果林場

徐晏

荒山建果場

綿亘在澄海縣心臟地帶，從西南面程洋崗山至塘西的南峙山，開始綠了，從山坡到山峯，點點青翠，使亂石雜陳的荒山第出現了新的面貌。

南峙山的位置，正是在澄海縣僑鄉蘇南、蘇北、隆都、上華四個公社的中間，它又是澄海縣這個潮汕平原縣份僅有的一片山地。山勢不高，一般都是海拔一百公尺左右。

長久以來，由於它地瘠，石多，同時又離海不遠，颱風常襲，因此，成爲不毛之地。這裏有一個山名叫做「死象山」，自古以來光禿禿，被稱爲「死地」。而那些不是「死地」的地方，也沒人種植，整個山一萬多畝地，只有個別小山谷和邊緣靠平原的山坡地，一共有潮州三百畝小窩田和旱園斷斷續續地過日東西。這荒涼的山野既不長作物，在舊社會還是盜賊出沒之所。在舊日「鎮蛛結網」、「山門均」等地方，攔路截劫，綁票上山的事層出不窮，僑鄉人民和過往旅客都視爲畏途。

解放後，盜賊被消滅了，但荒山依舊赤禿禿。直到山下僑鄉農業生產合作社建立，各生產隊才在山上開始造林種樹。但是由於力量小、資金少，零星分散，收效極微。蘇南人民公社成立後，給南峙山的發展增加了力量。公社的專業隊伍上了山，在白石山上蓋了整齊的瓦房，組成了果林、副業的生產隊，進一步開荒擴種。

去年多天，爲了更快地改變這個荒山的面貌，澄海縣領導部門決定把這裏建爲澄海縣地方國營南峙山果林場。

果林場誕生到現在，雖則只不過半年，但它的發展和成就却十分迅速。

「死地」變「活地」

我和場長踏着朝晨的旭日初暉，從山南出發，最初看到的是北洋山的成片潮州柑園，柑樹一行行的，青翠茂密，已結滿了纍纍的柑果。隨着，每跨過一個山巒，就可見到柑桔、梨、荔枝、桃、李、柿、龍眼、橄欖、木瓜和菠蘿等多種果樹；這些果樹有的已長得很高，有的是剛栽種不久。場長告訴我：果林場將成爲一個百果場。所有南方能生長的果樹都要給種上。並且規劃成一片片的柑桔園、桃園、香蕉園、木瓜園，一年到頭季季有果，季季芬香。

他告訴我說，全山目前已種上各種果樹一千多畝，共三十多萬株。下半年將再種下二千畝，品種將要更多。

我們向北面行進，又看到越來越多的林木。最多的是松樹、相思、桉、苦楝，還有油茶、桐樹等。一些在專業社和初建公社時種下的，已長成一丈多高。走過南峙山上最高的塔山時，我們參觀了一下水庫之後，直趨向出發點白石山。站在白石山峯上，場長指着背後一個山巒說：「這就是『死象山』。你看，『死象』也復活了。」我舉頭一望，只見密集的小松柏樹已給這個被稱爲「死地」的山巒染上了翠綠。原來，果林場的場員在山上挖了土坑，從山下挑了好土給填上去，然後才栽上樹，樹一長，草也能生。千百年的「死地」就這樣變成「活地」。

在許多山坡，山窩地方，除了原有的一些可耕地種上了水稻、甘蔗、花生外，新開墾的幾百畝荒地也種上了木薯、生長豐茂的各種瓜菜、雜糧和土藥材。我們又參觀了全場五個隊中的白石和東山兩個生產隊，這兩個隊都建了新的場員宿舍。並飼養牲畜，白石隊養有千多隻鷄、鵝、鴨；東山隊新建豬欄，兩百多頭豬。場長介紹其它三個隊也分別開始經營畜牧，還準備逐步增養奶牛、耕牛和蜜蜂。

最後，我們來到了場本部。場本部就設在昔日「鎮蛛結網」的地方。一個專業園圃附設在這裏，場員們在這裏播植了果、林、蔬菜種苗的苗圃。場本部已建起了食堂、倉庫，接着就要辦公社工廠。

建設隊伍不斷壯大

在林場、果園、畜牧場上，我接觸了許多場員，他們很多都是青年人，有男，有女的。其中有一些是初中畢業生，他們都是自己要求到果林場來工作的。

他們在這短短的幾個月中，親手栽種上果林，築了牲口，每個人都爲山區面貌的改變感到興奮。不論是搞種植的，飼養的，個個勤勤懇懇，充滿了幹勁。在勞動的場所，時不時傳來歡笑聲和歌聲。

最近，竹器、木器工人上山來了，醫師、保健員上山來了，文化教員也上山來了。這支改造大自然的隊伍正在不斷壯大、成長。

場長原是山下蘇南公社的黨委會負責人之一，解放前，他是蘇南籍城鄉一個貧雇農，曾在這裏的山窩種過地。他熟悉這裏的情況，他不致想到能在這樣的地方種樹、種果。可是今天，却滿具信心，要在幾年內和全體場員們一起努力，把整個山變成林山、果山，種成家禽場、畜牧場。還要把水庫變成養魚塘。

我覺得他的描述不是遠景而是近景。因爲這個時代既能夠把千百年來人們認爲不毛之地，在短短的時間裏種上樹木，再過幾年，他的每一句話將成爲事實，那是不容置疑的。

咖啡怎發現 何地最出名 製法用籠炒 一定要噴酒

王一水先生：

巴西咖啡是世界著名的，香味醇和，出產又多（一九五八年巴西輸出咖啡佔世界出口總額百分之三十五點二）。

人們是怎樣發現咖啡可以作爲飲料的呢？據傳說：在十五世紀中葉，有個埃塞俄比亞的牧人，發現羊羣吃了咖啡樹的葉子以後，不睡覺而鬧了一整夜，牧人將這件事告訴了僧侶們，以後僧侶們在守夜的時候，便煮咖啡來提神。到了十七世紀成了歐洲人心愛的飲料。

咖啡樹有五十多種，但人們種植的只有幾種，其中最主要的是埃塞俄比亞野生的阿拉伯咖啡。咖啡樹生長較快，種植三年後即可收穫，六、七年就進入盛產期，生長期長達二十五年到三十年，開大型的白色花朶，果實橢圓形，成熟後變紅色，最後呈紫黑色。果實內含有像豆子一樣的種子兩粒，這就是咖啡豆。

炒製咖啡，現多用「籠」式炒法。這個「籠」是用鐵造的，形狀像個圓筒，「籠」有軸，軸進上接一個搖手，這是使「籠」隨手搖旋轉的。「籠」內裝鐵皮隔地，成爲一格一格，但不與軸相連，作用是使咖啡豆在「籠」裏的格內逐格翻滾。「籠」的兩端開四個孔，以便讓煙溜出來。

一般一「籠」可炒咖啡豆十五斤，通常用炭或柴作燃料。開始放進咖啡豆來炒時，最初的十五分鐘，火力稍爲猛一些，使咖啡豆都炒成金黃色，到四十五分鐘左右，火力不妨稍猛，待咖啡豆成爲淺咖啡色時，火力又要稍慢，直到咖啡「籠」內發出陣陣白霧後，那就距離炒好的時間不遠了。剛炒好的咖啡豆一定先噴上酒類，一般人噴以米酒或拔蘭地酒，作用是使酒將咖啡豆的火焦氣味揮發。另外有人加豬和牛油使豆味更香，不過加這些料都是根據習慣加上去的。將炒好的咖啡豆研成粉末便成，可飲用了。

我國種植咖啡最早是台灣，在一八八四年就開始栽培。一九〇八年，海南島也種植了，接着廣西、雲南等地也栽培起來。中國咖啡的質量很好，其中以雲南出產的小粒阿拉伯種咖啡質量最佳。

我國便有栽培
在一八八四年

燕窩的成分，計有蛋白質百分之八十五點六，比螃蟹含量還少；脂肪只得千分之三，比油類、肉類更不如；礦物質百分之二點五，其中鈣質佔百分之〇點四二九，不及紅莧菜、髮菜；磷質百分之〇點〇三，少於白米、韭菜；鐵質百分之〇點〇〇四九，不及粗鹽、芝蔴醬、西瓜、豆腐等。燕窩雖是補品，其主要成分既是蛋白質，所以它的營養價值並不特別高。

關於用何方面能溶解燕窩中的羽毛，現在是沒有辦法的，只能用人工去清理。

（岳）

「西半球聯防公約」
名詞淺釋

「泛美聯防公約」又稱「里約熱內盧公約」或「西半球聯防公約」。一九四七年八至九月泛美聯盟（後改組爲美洲國家組織）成員國在巴西首都里約熱內盧訂立的。主要內容有：（一）任何國家對於一個美洲國家的武裝攻擊應視爲對全體美洲國家的攻擊，各國得「單獨或集體自衛」，相互援助。（二）美洲任何一國「由於非武裝攻擊的侵略」，或遭到其他「威脅」，各國應即商定「共同防禦」及「所需採取之措施」。實行「共同防禦」的「安全地區」，包括美國和整個拉丁美洲，而且擴大到加拿大、格陵蘭、南極地帶、北冰洋、大西洋和太平洋。這一公約事實上是哈瓦那公約的擴大、杏普德庇克公約的補充，是美國在戰後企圖獨佔拉丁美洲並加緊軍事控制的措施。美國企圖根據上述規定，借口「侵略」或「威脅」，驅使拉丁美洲國家替美國進行軍事干涉，鎮壓拉丁美洲的民族革命運動，而且，美國在拉丁美洲以外進行戰爭時，也要迫使拉丁美洲國家提供砲灰，把它們拖到戰爭災難中去。（世）

嬰兒落地不哭不叫 呼吸窒息原因多

醫藥信箱

湘女士：

胎兒娩出後的第一聲哭是他到人間後的第一次呼吸，凡出生後不會哭的，就是不會呼吸，醫生就要設法建立他的呼吸，有很多原因可以造成新生兒呼吸障礙，例如胎盤早期剝離（即胎兒尚未娩出時胎盤已從子宮剝離下來）、前置胎盤（胎盤生得很低，子宮頸口均爲胎盤蓋住）、臍帶受壓迫、母體血壓過低等，胎兒在母體內不能由血液得到充足的氧，以致娩出後不能建立正常的呼吸也有因爲生產時母體用的麻醉品過量過大，胎兒也受到了麻醉，當他娩出時就不能自動的開始呼吸，早產嬰兒也常有窒息現象，還有些比較少見的原因如胎兒經過產道時大腦受了損傷或先天性畸形和肺發育不全等。

你作產前檢查時發現血壓很低，這就是你的孩子出世時不會哭與不會吃的原因。

低血壓自然也有許多原因，不過最常見的一種低血壓却是沒有原因的，就叫它作原發性低血壓，人類中幾乎有20－30%的人都有原發性低血壓，這種低血壓並不引起任何症狀，所以患者多不自知，在偶然的檢查身體時才被發現，原發性低血壓稍算是病，患者除血壓稍低以外，身體一切均正常，你可能是患有原發性低血壓病，平時自己並不知道，到了懷孕期間因爲害喜或其他原故身體營養太差，血壓便更降低，以至影響了胎兒。

鹽的本領大
能除煙漬　洗滌器皿　降低溫度

普通的食鹽除了工業用或作調味品以外，還有別的許多用途。例如：

如果把印花絲綢製的衣服放在淡食鹽水（八至十公升水中加二百五十公分食鹽）中洗滌，可以保持它鮮艷的色彩。

在燒焦了的鍋底上撒些食鹽，幾小時後，可以輕易地把鍋子擦干淨。用同一方法，可輕易地擦清被煙帶薰黃了的瓷器缸。

家庭中日用的盤、匙、杯、碗，積着污物而不能用清水洗去時，用濃鹽水洗，可以去污。籐竹器具，如用食鹽水洗，可使軟韌而耐用。

用久了的木器，由於積垢而變黑，如先用食鹽水擦拭，再用熱水洗滌，可恢復木色。

燃點蠟燭時，如在蠟燭四周撒放少許食鹽，能增加光亮。

爲了使潮濕的木柴易於燒着，在木柴上撒些食鹽，就可使木柴燃着了。

水上撒些食鹽，可使濕度降低。

想知道鷄蛋是否新鮮，可以把鷄蛋放進淡食鹽水中（一杯水放二百公分食鹽），新鮮的鷄蛋馬上會浮在水面，壞蛋會沉到水底。

在木箱中開幾個孔，鋪入厚紙一張，放入充分乾燥的食鹽，把鷄蛋埋到裏面去，便可保藏很長久而不會壞。

牛乳中加食鹽少許，能放數日而食味不變。（步）

人的天然外衣
它給我們作用多大啊！

每個人都要穿衣服。大自然也給我們的身體巧妙地安排了一件「外衣」。這種天然的外衣就是皮膚。

我們的皮膚，連皮下的油算在一起，共有六七分厚，如果「剝」下來稱一下，大約等於全身重量的六分之一還多呢。

想想看，要是沒有皮膚，人將成個什麼樣兒？赤條條的肌肉露在外面，不光是難看，也活不成。因爲，皮膚構成身體的第一道防綫，完整的皮膚，細菌是鑽不進去的，就連附着在上面也是「朝不保夕」，有人把一大堆病菌（幾億萬個）放在手上，過一小時以後再去看，只有七十二萬個了，再過一小時去看，才只剩下七十四個。這種殺菌力，只有清潔的皮膚才有，髒皮膚却是病菌的「安樂窩」。

皮膚裏面有一種能產生黑色素的細胞，被太陽光中的紫外綫一照射，就會大量生產黑色素。所以人一曬太陽，就變黑了。這樣，紫外綫被擋住，才不致傷害身體深部的組織。皮膚裏還有另外一種東西，被陽光一曬，就能變成維他命C供給身體的需要。

手一碰到燙的東西就縮回來，是因爲皮膚裏有管感覺的神經，不光有管熱的，也有管冷、痛、痒等的感覺神經，沒有它，拿刀割你的皮也不知道痛。

熱天皮膚上老是濕漉漉的。這些汗也是從皮膚裏面的汗腺排泄出來的。汗，不光把身上的廢物一塊兒排泄出去，還把身體裏多餘的熱量帶走。這樣，就可以避免人在熱天中暑。即使是在冬天，兩三百萬個汗腺也還在執行着排汗任務。

皮膚上還有指甲、毛髮等等附屬器。皮下的小肌肉在受到刺激時會把皮面上的毛拉直，起一個個的鷄皮疙瘩。

表皮的最下面一層，是皮膚新生的發源地。它使皮膚不斷的「推陳出新」，死亡的皮膚細胞在人脫衣、洗澡時，就會不知不覺地不斷的脫落。

如果你想要叫你的皮膚很好的執行它保護身體的任務，那就經常洗澡吧。（蔡景峯）

老年人患水腫 脾腎衰敗所致
設法調理脾腎

中醫信箱

李瀚先生：

你父親於三個月前，患了水腫病，先是眼瞼微腫，及後手足腹部亦脹滿，經中醫診治，有謂爲陰水腫，投以五皮飲及玉樞等藥無效，又有謂爲胃寒氣滯風水，投以附子地黃等通服六劑亦無效，且有口乾作嘔等現象。西醫定爲慢性腎臟炎，驗小便有蛋白質等，治療後水腫幾已消退，經檢查血壓正常，惟腹部脹滿如故，心肺無事。他的週病原因收拾之？

水腫的原因雖多，而你父親所患的，可能由於「脾腎衰敗」所致。脾腎衰敗者，不只可引起水腫，且能引起其他腫脹，此雖屬於「陰虧以致陽衰」之病，補陰未必可以，但用藥時，補陽亦不可行。應設法調理他的「脾腎」，從其病可望根本痊癒矣。七月十四日的防療水腫方法可以用。假如他從醫院回，仍未痊癒的話，不妨試用下列的單方，此單方服過一兩次如無不良反應，不妨連服數丁劑。藥方：土炒白朮兩半，生赤石脂一兩，炒柏子仁五錢，桑螵蛸五錢，鹽水炒黃柏二錢，切雲苓六錢，懷老薑二錢，黑大棗五枚，用五大碗水，煎取一碗，微溫服。如果戒鹽，食物應用一錢秋石一代鹽調味。

鍾屬

服務版

服務部

求職
▲現任英文書院女教師，富補習經驗，擬替中、以下各級學生補習英、數各科，個別或數人一組，有意者請函香港德輔道西三四九號七樓徐洽。
▲香港大學預科女生，願爲讀友補習英文各科，函香港堅尼地道九十四號二樓陳紅。

徵求
▲本人有正當職業，只有大人四名，無小孩，今欲租洛克道、渣非道或告士打道大騎樓或地下大閘，要租廉，願付按金或頂手費，如有讀友願意者（說明租金及頂手費）請函大道東一六一號四樓李鴻基洽。
▲徵求一九五〇年七月廿日大公報乙份，願以港幣五元爲酬。請函本港上環東華醫院謝湧何先生洽。

出讓
▲名廠大中型中、英文打字機原價出讓，該件完整。交換亦可。有意請電：三三六六四陳洽。

加咸街一街兩屍三命三傷兇案
孕婦被亂刀刺死　疑兇剖腹亦垂危
失業漢貧病交迫撞火惹禍

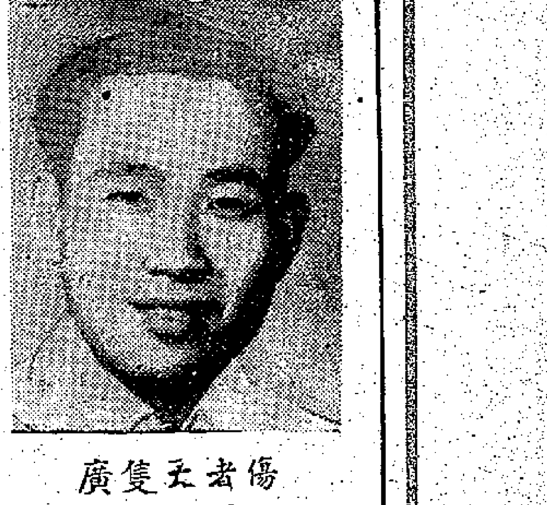
傷者大隻廣

傷者戴卓

【本報訊】中環加咸街廿五號地下昨天中午發生兇殺案，一名懷孕婦人被刺斃，這個婦人的家翁和她的長女亦被刺傷，疑兇剖腹又自刎，性命堪虞。

死者名陳雪芳，約四十歲，乃是加咸街廿五號地下包租人戴卓（七十歲，傷者之一）之大兒媳婦，她丈夫叫戴漢祥，昨天出事時不在家；另一個傷者乃是陳雪芳之長女戴月好，十五歲，是聖心女子中學學生。

疑兇名鄧廣，二十八歲，又名大隻廣，是戴家的舊伙計，又是他家的遠房表親。他們都是新會人。

七十歲的戴卓是加咸街的老街坊，他在那裏開設戴壯記柴炭店已有多年，生有三子。長子戴漢祥，娶妻陳雪芳，生有六個女孩，長女就是受傷的戴月好；最少的今年才三歲。陳雪芳又已懷孕八個月，行將臨盆。

鄧廣年紀很小時便受僱於戴壯記。四年前，戴卓因感生意不好，乃將戴壯記讓與路全洲，仍用戴壯記的招牌，但改營雜貨。生意既收檔，鄧廣乃被介紹與隔鄰均益隆柴炭店做伙計，月薪一百一十元。

大隻廣爲人勤謹，沉默，「一好日唔出句聲」，他在均益隆任送貨，數年如一日，三個多月前，他托炭時扭傷了腰，自此未曾好轉。延至上個月，乃被均益隆老闆炒了魷魚，但仍准他在店中住宿，日間兩餐，則在戴家。

戴家自舖頭賣與路全洲之後，生活亦不很好，全家那麼些人，擠在後座一個不大的房間裏。戴卓年老，不能工作，戴漢祥在高陞戲院附近一家餅店做送貨雜工，他妻子陳雪芳則幫人裝釘服部，賺幾個手工錢幫補家用。大隻廣有病被炒魷魚，無奈何依賴他家，久住不免有煩言，大隻廣心中十分不高興。

昨天上午，大隻廣與陳雪芳兩人吵了起來，不歡而散。十一時許，陳雪芳去結志街一間印刷廠拿服裝回來裝釘，回家後在房中換了衣服，待要入廚煮飯，忽有一人闖入，將她毒打，接着，又將她推入廚房。不久，陳被一把六吋長的刀子亂刺，當場被活活刺死；老人戴卓和長孫女戴月好聞聲入廚房，亦被刺傷腳、手等部，但傷勢甚輕，敷治後無大礙。

疑兇大隻廣事後被發現躺在廚房地上，割頸剖腹，腸臟露出，流血很多，傷勢極重，被送醫院留醫。

加咸街二十五號去年十月卅日發生過另一宗血案，當時是路全洲和他的兩個老婆，被一個神經漢斬傷，幸而都無大碍。

加咸街血案現場去年曾出兇案
斬傷夫妻妾侍三人
小販最近判受監視

【本報訊】被控斬傷一男兩女的花生小販，日前在維多利亞地方法院被判受社會福利署感教組人員監視行爲兩年，另在精神病院接受診治六個月。

被告名黎國，男，四十三歲，住加咸街廿五號地下，被控三項傷人罪，指被告於去年十月三十日在上址非法及惡意傷害男子駱泉洲、女子張嬋女、女子馮珍。

此案審訊後，法官裁定三項罪名成立，但可能被告在神經不正常的情況下犯案，故判決如上。

該案發生經過如下：案中傷者駱泉洲，與其妻及第一妾侍張嬋女住於荷里活道某號，駱另在加咸街廿五號地下經營一商店，由其兩妾張嬋女及馮珍管理店務。被告則住該址的樓梯底閣樓，以挑擔售賣花生爲活。

去年十月卅日下午十二時四十分，駱正與兩妾在店內進午膳，被告挑擔返店，突然取一柄菜刀，向駱頭部、肩部及頸部各斬一刀，其妾張嬋女見狀，即起座趨前，擬奪被告之刀，但被告力强，反將她推入房內，舉刀斬她頭部，馮珍急奔入房內，與被告糾纏，亦遭被告斬一刀，結果馮與張合力奪得被告的菜刀後，即與駱逃出街外，馮珍甫出店門不支倒地，被告取其扁擔，從後毆馮，馮被毆擊，幾至昏厥。後警員到場，將三傷者送往醫院救治。傷勢以張嬋女最嚴重，被斬數刀，留醫至去年十一月八日始痊愈出院。被告在精神病院留醫，直至本年六月廿三日始出院。

在事發前，三傷者與被告並無發生吵架或結仇怨之事，但曾有一次店舖內，被告將一竹籮懸於店舖內，有礙觀瞻，傷者張嬋女遂將其放於此店後天井內。（按：此案發生地點，昨晨又發生一宗一屍兩命血案）

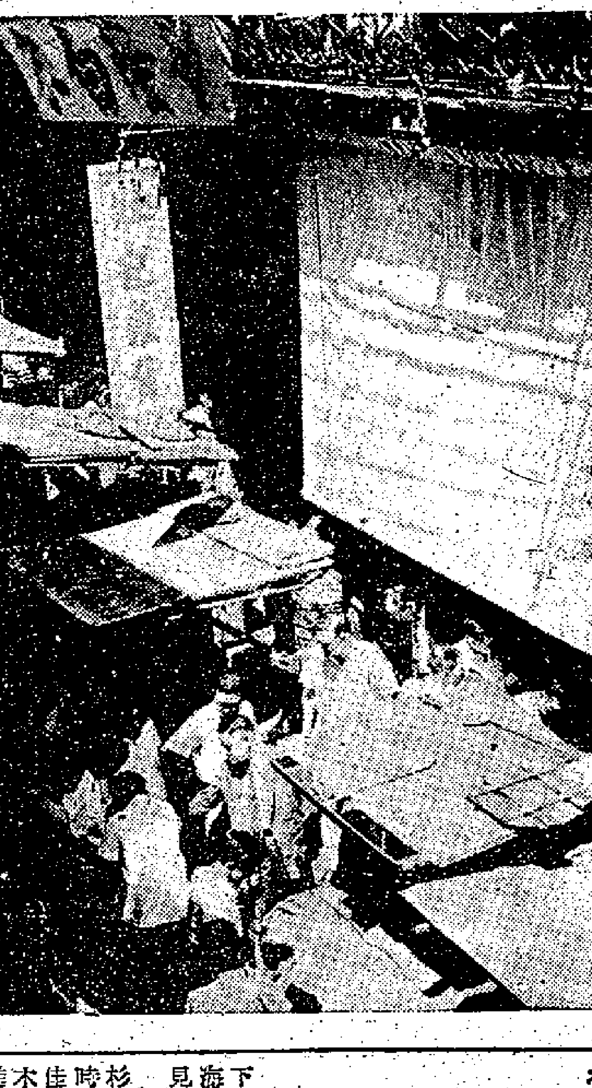
加咸街發生兇殺案的地方（本報攝）

小學會考今可放榜
本報明日刊出

【本報訊】港府新聞處昨天下午宣佈，本屆小學會考及格名單，延至今天下午公佈。會考及格名單及成績，本報和文匯報將予詳細刊登，請讀者注意。

荃灣六千災民　昨領粵省賑米
大澳梅窩兩區今天派發

【本報訊】荃灣風災災民六千餘人，昨天領取了粵省賑米及中總慰問金。災民對粵省的關懷表示非常高興，派米工作原定上午九時開始，但在凌晨四時，災民即到場列隊等候。派米地點在邱家祠，昨天領米者一千一百六十一戶，六千八百零二人。中總會董梁滌輝、王守民、林誠致昨到場致慰問。

青衣島災民五十五戶，共二百二十八人，昨晨由青衣島鄉委會書記領米回去，代爲發放。

又訊：繼續發米地區如下：今天——大澳，上午十時由大澳鄉事會代發。梅窩，上午十一時半在梅窩碼頭空地發放。明天——東涌，上午十時由鄉事會代發。廿五日——上水，上午十一時在明德堂發放。

萬宜大廈設郵政分局
在自動樓梯頂處將擇吉開張

【本報訊】港府郵政司高旭昨日稱：爲利便中區居民，將在萬宜大廈新設一個郵政分局。

該新郵政分局定名「萬宜大廈郵局」，一俟租約條件辦理完竣，裝置櫃檯後，即開始營業。

萬宜大廈附近居民利用此郵政分局，尤其是在午後，藉以減輕郵政總局內各櫃檯處之忙碌情形。

新郵政分局設在萬宜大廈樓下上層自動樓梯頂處萬羅公司門沽部營址。將裝置之櫃檯長約一百十呎，初時有八處位置，供居民使用。其中四處出售郵票，兩處辦理掛號信，一處收寄包裹，最後一處管理發給收音機牌照及售匯票等事。

該郵政分局將不接受處理大之包裹，付寄大量包裹之人請仍到郵政總局投寄。

夜臥中區隧道中　十四齡童竟服毒

【本報訊】昨晚九時許，中區天星碼頭前隧道，有一個十四歲的小童服食了安眠藥後橫躺在地上，爲途人所發覺，把他送院救治。

該小童叫梁××，十四歲，住在汝州街一×九號四樓，有父母及兄弟多人。

半月前，他由友人介紹到中環和安里十×號四樓一間洋服工場當學徒，且住在該處。據老闆說：他平時很聽話，每星期回家一次。本月十五日下午，他因裁錯了一件衣服，被責罵了幾句，他沒有反應，但吃過晚飯後，他竟失身離去。當時老闆以爲他已回了家，直至昨晚，不料竟發生此事。

天氣潮水

天氣：華南西南區，早上有局部地區性驟雨外，天色頗好。

高潮：上午九時十八分　晚上十一時

低潮：早晨二時零四分　下午四時廿四分

男子藏毒　入獄年半

【本報訊】男子黎明，昨在九龍裁判署被控兩項藏毒罪，法官判其每罪入獄九個月，分期執行，即合共入獄十八個月。

本月十九日，警員在通州街一七×號門口截住被告，在其身上搜出海洛英廿四格兩姆，巴比通丸十三格兩姆。

索款案外之案　被告今日宣判

【本報訊】北角英皇道麗宮大廈六樓A座一廈門籍旅菲華僑住宅，於上月廿九日午前被歹徒闖入，向宅主蔡孝賢索款一千元案，被拘控之兩疑犯，其中一人被警方揭發以分期付款方式買一架收音機，未付足款而人機一併失蹤，致被加控吞竊收音機罪，另案審訊。

此宗吞竊案，昨日下午在中央裁判署審訊，被告認罪，但法庭保留今日下午判處。

此案被告男子名劉金林，廿六歲，廈門人，無職業，住筲箕灣南安街某號五樓。被控本年四月廿一日至七月一日，吞竊受他人信託之一架收音機，值三百五十二元。

英國女憲兵將出現香港

【本報訊】新亞社消息：英國駐港英軍組織中，只有男性憲兵，但英國方面則有女性憲兵，在倫敦稱爲「紅帽女軍」，現英國軍部派出女憲兵五名首次來遠東，該五女憲兵爲：㊀珍特路，上士，廿六歲；㊁珍烈卜巴，下士，廿九歲；㊂茲理符，准士，廿五歲；㊃皮雅絲，准士，廿一歲；㊄孫利士巴利，准士，二十歲；他們將乘飛機東來，其中亦有派來港者。

摩登鏢局

保鑣和鏢局，是我國早年很普遍的一種行業，今天活到七十歲以上的人，相信都還記得鏢局的旗幟和「趟子手」一吆喝開路的聲音。但自槍砲等犀利武器產生之後，空有一身武藝的鏢頭逐漸被人遺忘，鏢局再辦不下去，數十年前已經絕跡了。

將在荷蘭行開檔

料不到又過數十年後的今天，一家新型保鑣公司却在香港設立，替居民負起保鑣、解款和看守等等任務，該公司英文名稱叫 Hong Kong Banking and Payroe Protective Association Ltd. 意譯即香港銀行及解款保鑣公司。

據說有關人等，感於香港社會複雜，劫掠、綁票、盜竊案件時有發生，早就有開設此種組織之考慮。到今年三月間，廣安銀行鉅劫案發生，當事人籌組保鑣公司之意遂決；最近計劃完成，分別在香港荷蘭行及九龍匯豐銀行大廈租賃寫字樓，並加緊裝修，可能在本月底或下月初開幕。

七十名彪形大漢

保鑣公司的股東及負責人多爲歐籍退休警員，如任職警界二十三年的賓士德（退休香港警司）、任職偵緝處三十年的羅拔士（退休總幫辦）及任職澳門警界二十八年的盧勃斯等，均在該公司任職；此外又遴選四十名彪形大漢任保鑣員。這些職員一律穿淺藍色恤衫及藍點色西褲爲制服，曾經醫生嚴格檢驗，認爲體格健全方才錄用。

汽車上裝無線電

公司的重要裝置，包括解款汽車五輛及無線電機，港九兩方寫字樓均有無線電聯絡機及直接報警機各一部。五部汽車有防盜設備，按時有無線電機直接與寫字樓聯絡，遇到意外事件發生，鏢員一面設法衛護，一面從無線電通知寫字樓，再由寫字樓以最迅捷方式通知警署。保鑣公司除負責安全運送之外，並爲公司負責的款物賠有保險。

新保鑣公司業務範圍暫分三方面，即解款、保鑣及看守，前者如銀行解款，和入解款、發薪解款及金銀輸送等等，均接受委託。

保鑣屬私人僱用

保鑣多屬於私人僱用性質，因感於新加坡綁票案之時常發生，有錢之人已有些提心吊膽，私人保鑣可能有其必要。

看守範圍暫限於寄泊香港的船舶，業務類似船上更練。該公司同時又計劃接受海外人士委託調查本埠商家信用，但初創時期，仍以前三項爲主。

夏侯樺

新加坡防止綁票　設類似保鑣組織
警方成立「人身保衞組」

【本報訊】新加坡七月十九日航訊：由於綁票案件頻頻發生，不久前盛傳有些富商已遠赴香港暫避。現在本邦警務當局已附設有類似保鑣的組織，名爲「人身保衞組」，警察發言人承認富商可能僱用保衞組警察。警察局並訂定保衞警員薪金如下：㊀普通警員每時二元（叻幣下同），每月三百五十元；㊁巡警每時二元五角，每月四百元，警長每時四元，不接受逐月僱用。

私家車注意換車牌
下週一在天星碼頭辦理
貨車下週三起換牌
九〇〇〇至九九九九號

【本報訊】港府警務處長促一批私家車及電單車車主注意轉換新車牌。車牌號碼九〇〇〇號至九九九九號之私家車，將於廿五日（星期一）換牌。車牌號碼一號至一〇〇〇號之電單車，將於廿六日（星期二）換牌。

此等車輛所換領之新牌照，其有效期間分六個月（藍色申請表格）及三年（黃色申請表格）兩種。此兩種表格可向港九兩處交通部、各大警署或任何汽油站索取。

換車牌每日由上午九時至正午十二時，及由下午二時至四時，在港九兩處天星小輪碼頭辦理。

貨車牌號碼由五〇〇〇號至五九九九號之貨車，換牌日期爲廿七日（星期三），車牌號碼由六〇〇〇號至六九九九號之貨車，則於廿八日（星期四）辦理。

申請表格須於填就後，連同汽車登記册及牌照費，一併送交換發牌照處。

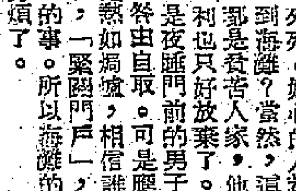

仲夏的煩惱

九十多度高溫之下，被生活困擾得够煩惱的人們，還要遇上更多的煩惱。

昨天，一個孩子跑去嬉水消暑，竟給木杉活活夾死。好心的人都會說：爲什麼讓你的兒女獨自跑到海灘？當然，這是好意，然而不幸者的父母往往都是貧苦人家，他們顧得兩餐，保護孩子安全的權利也只好放棄了。

另一宗案件，是夜睡門前的男子，受到了宵小的光顧。也許有人認爲：有家不宿，咎由自取。可是應該了解，只要房間有較通爽的空氣，只要床位不是熱如焗爐，相信誰也不願意到街上去躺的。「管束兒女」，「緊閉門戶」，在許多人說來，都不是非常易爲的事。所以海灘的救生員，巡夜的警伯們，多多勞煩了。

方翳

兩條杉木夾掉一命
貧童冒險海浴喪生
鐘聲泳場救生員奮救已告無效

【本報訊】酷熱之下，西環鐘聲泳場附近海面，昨午發生一宗罕見的慘劇。那裏浮着許多大木杉，並列成排。昨午一時左右，七歲男童傅立佳，穿着藍色泳褲，在木排上想找位置跳水游進鐘聲去，不料當他走來走去的時候，跌了一交，向下栽，恰巧兩根木開而復合，把他夾住，僅雙腳露出朝天。當時週圍有數十個小童，見狀大驚，混亂中驚動了鐘聲泳場的救生員，數人上前搶救，合力將大木拉開，將傅立佳救出，但他已奄奄一息，入院途中死去。

死者是某校小一學生，住卑路乍街一二×號天台木屋。父母聞訊悲痛欲絕。

據悉，這些木杉是屬於附近某木廠的，常有孩子爲了慳回鐘聲入場費，在那裏跳水游進泳場。鐘聲的職員有時用擴聲器制止他們，但沒有結果。

外母女婿起爭執　利剪橫飛傷兩人

【本報訊】鯉魚門海傍道某號，昨午有一外母與女婿發生爭執，出動剪刀，混亂中兩人受輕傷。傷者一名湯四，女，六十七歲；羅宏，男，四十二歲。

赤柱逃犯　昨被緝獲

【本報訊】赤柱監獄逃犯陳×，據說昨天被警方緝獲，可能今晨提訊。

十四萬美元運美不翼飛

【本報訊】香港一家銀行將十四萬美元托由泛美世界航空公司噴射客機寄往三藩市分行，不料機到三藩市時，發現該十四萬美元不翼而飛，當即通知美國調查局查究。據昨日消息，泛美航空公司發言人表示，該十四萬美元失蹤可能是錯誤，而非遭賊人偷竊，查有一批珍珠寄往美國，該十四萬美元有可能混在珍珠之內，而致弄錯，並且該筆鉅款可能誤寄往洛杉磯。據云該筆巨款由香港寄出直至抵達檀香山時仍安全無事，現公司方面正電檀香山調查眞相。

天氣仍悶熱
昨天氣溫稍有降低　港外颱風位於冲繩

【本報訊】昨日天氣仍悶熱，但最高溫度比前天低降約一度，昨日爲九二點三度，前天爲九三點二度。天文台預測今晨有局部地區性微雨，吹輕微西南風。

又：熱帶風暴雲麗小姐，徘徊於冲繩以南二百七十浬洋面，以時速五浬向東北移動，對本港無威脅。

大批警探埋伏碼頭
昨午截獲兩名男子

【本報訊】昨天中午十二時許，大批警探埋伏在九龍佐敦道碼頭，當渡海小輪「民寧一號」泊岸時，有兩個男子被包圍，隨後被帶往警署。這兩男子一個穿綠色恤衫，灰色西裝褲；另一個穿灰色唐裝衫褲，在被截獲時沒有抗拒。

兩人一個名陳×，廿八歲；一個名曾×南，廿一歲，據說他倆涉嫌與前天凌晨發生的皇后舞廳舞女黃小薇被鐵頭刀毀容案有關。

阮重光被控六罪　地院今日再審訊

【本報訊】珠寶經紀阮重光，被控侵吞價值四十餘萬珠寶案，昨日再於維多利亞地方法院開庭，法官蕭將案押候今天下午開審。本案案情重大，與本案有直接或間接關係之本港珠寶商號十五間，分延余叔韶大律師（代表五間店號）、林元芳律師（代表七間店號）及高比律師（代表三間店號）出庭觀察該案審訊。該案昨由首席檢察官里亞及檢察官韋華傑主控，並由商業犯罪調查組賓辦哈利士協助。

被告男子阮重光，四十八歲，澳門出世，葡籍護照，商人，家住在香港，阮被控六項罪名，乃指被告盜竊侵吞他人所託之珠寶。被告否認各項控罪，並延張天律師轉聘張與偉及沈澄兩位大律師代表辯護。

天熱居民宿街頭　小偷乘機施妙手
盜竊手錶被捉住　判作兩年階下囚

【本報訊】酷熱煎蒸，不少居民移床於騎樓底睡眠，一般宵小却乘機竊盜。

前日凌晨五時許，廟街一睡於騎樓底的男子，在睡夢中突被歹徒「光顧」，幸發覺及時，手錶未失，該歹徒被警員擒獲，昨日解九龍裁判署審訊，被判入獄兩年。

被告男子趙榮華，廿五歲，被控意圖盜竊罪。

片倉失火

【本報訊】九龍老虎岩荔枝園一家片倉，昨晨九時許發生火警，燒去影片數十部。

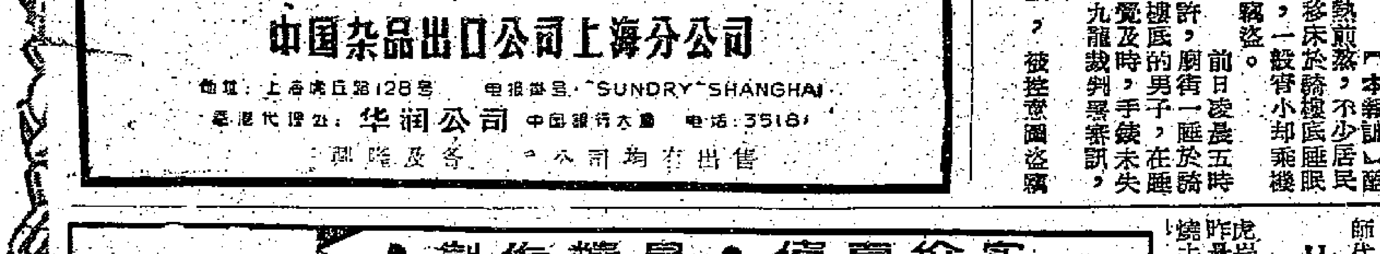

鄉民要求簡化建屋申請
維持新界建築鄉村屋宇傳統
已具呈鄉議局及理民府

【本報訊】新界鄉議局為港府施行的新界土地政策及各區居民風災受害問題，特組訪問團下鄉。昨日前赴長洲南丫北段及南丫南段等地區，由主席何傳耀，副主席鄧若雍、陳日新及張人龍、彭富華、鄧德育、林樹春、鄧乃文、李耀禮、馬世安、劉富、簡松興、文桂枝、李書成、張眞吉等議員於上午十時乘天虹號專輪前往。十一時半抵達長洲，當地華商會主席馮北財，副主席周理炳，長洲居民會主席朱北生，陳北，及地方紳商黃頌凱、鄺炳有、馮玉君、陳庭英、姚啓亨等歡迎，一行拜訪長洲華商會，續慰問收容於長洲漁業聯合會之風災居民，續訪長洲居民會，於下午十一時半轉往南丫島。

在長洲華商會歡迎會席上，馮北財致詞歡迎，同時說及新界南約各區鄉事會主席，為請求理民府處理建屋申請簡化手續，盼撤銷律政司在立法局提出之新界鄉村屋建築法例一事，擬就一份呈文遞呈當局。隨將該呈文宣讀。

談到新界土地使用問題，席上大家交換意見，認此與新界土地政策攸關。歸納各人意見，新界土地分（一）原有土地（指有紅契土地），（二）戰前購買之土地，及（三）戰後購買之土地三種，而新界以原住民佔有土地最多。至於港府收地換地，荃灣施行，如新九龍一樣，即以價值換價值辦法，港府估價收回農地換以時價所值之屋地，荃灣大致爲五尺耕地換回一尺屋地，其他地區，則不一定，情形非常複雜。

該訪問團一行，在南丫北段及南丫南段地區時，北段鄉事會主席陳有、周壽及各村代表，南丫南段鄉事會主席陳伯業、周應臨及各村代表分別在鄉事會歡迎，席上亦談到新界土地政策問題，並希望鄉議局爭取合理解決。

該局此次訪問，對南丫北、南兩段地區月前受風災之水陸居民，均表關懷，除予慰問外，特捐贈每一段地區各五百元。

又：新界南約離島各區（包括長洲、坪洲、大嶼山南區、梅窩、東涌、大澳、南丫南、南丫北）具呈新界鄉議局及理民府爲建屋申請簡化之呈文如下：「新界地區原爲漁農世代聚族而居，民情樸素不尙奢華，日出而作，日入而息，安份守己，生活嚴謹，對於住居方面，只求斗室藏身，故房屋之形式一向興建鄉村式之平房，或臨時小屋，歷千百年而不替，至今仍保持傳統習慣，留鄉村本色，而港府當局對於在新界興建鄉村屋之申請，只向各該區理民府申請處理，無須建築法例管制，向安無異。

「據報載香港律政司在立法局提出新界適用建築條例，其中關於鄉村屋雖不受該法例管制，但在興建之前，須獲得建築取締當局認可其爲『鄉村屋』始准予免受管制，同時因爲鄉村屋之模型無法規定，任何建築物於興建或修改前，須由建築取締當局決定是否『鄉村屋』，是則該新法案將來在立法局完成通過後，新界中建鄉村屋之處理，名義上雖爲各該理民府，但實權方操諸建築取締當局，將來勢必遭受諸多限制，似此情形，此項田土政策在新界施行似仍感不甚適當。……懇請體念漁農艱苦，對於由建鄉村屋請維持新界建築鄉村屋宇之傳統習慣，簡化手續，仍由該管理民府直接處理，以免貽誤時日，以利民居。」

港澳寮拳賽經批准
下月底在澳打擂台
泰國拳師也來函要求打埋一份

【本報訊】澳門消息：策劃數月的港、澳、寮拳賽，澳督馬濟時已於前（二十）日批准，授權由中華人士組織的馬交體育會主辦，賽期將定於下月底舉行。馬交體育會已展開工作，並邀請香港體育人士章基舜與劉由金邀到港之寮國拳擊隊領隊吳殷本前往澳門商談聯合作具體比賽的安排。

聞港、澳、寮拳擊比賽純粹是慈善性質，收入全部充作慈善費用，分別撥給澳門各中西慈善福利機構，比賽是在蓮峯球場搭擂台舉行，挑燈夜戰，希望增加熱鬧氣氛。此次慈善拳賽舉行是繼當年「吳陳比武」之後，武林中人第一次公開歸手。

比賽制度近乎泰國規例，准許自用拳套戴上手套，但是腳踢與用手踭等兇辣「招數」可能會略有限制，同時爲使競賽均等公正，將會以磅重而論別級數。泰國拳師日前有函致送章基舜，擬參加該賽，其中且有曾擊敗香港某拳師者，聞章基舜已將情轉告澳門主會決定，如多泰國拳師參加，爭持更爲激烈無疑。

寮國拳擊隊名單早寄交澳門，茲錄如後：總領隊遂立，領隊吳殷本，秘書劉正泰，教練沙拉西，隊員林功、偉勁，頌密、擒黑、呂西、阿巴沙、鄧昌利。

英國海外航空公司新聘的三位空中小姐，由左起：高柯慧才、陳儀、何錦瓊。

國產文教用品預展
今天下午在中總九樓招待各界
展品三千餘種內有高級新產品

【本報訊】由十三家公司主辦的國產文教用品展覽會，今日舉行預展，下午二時至六時在中總九樓設酒會招待各界。

展覽會定明日正式開幕，歡迎各界參觀。展覽會會場在中總九樓，分十二個攤位展出三千多件文教用品，其中一些是剛從內地運到的高級新產品。

每日展出時間爲上午十時至下午八時，學校、社團如要集體參觀，可與大會秘書處聯系，電話爲二六二七〇。

香港美專 明天舉行預展

【本報訊】窩打老道七號香港美專，將於本月底在聖約翰禮拜堂副堂舉行第九屆全校畫展，並於本週末下午二時假座中華總商會俱樂部舉行預展，招待新聞、文化、敎育、出版界及社會名流，俾提供改進教學意見，屆時將陳列各科班學生部分作品，包括國畫、油畫、水彩、素描、圖案、版畫等。

九龍樂善堂昨討論堂務

【本報訊】九龍樂善堂於昨日下午七時召開常務總理第三次會議，討論堂務發展事宜，出席者有余近卿、柳子亓、黃日雄、陳永雅、楊仲明、陳卓平、倪少强、李耀波、馬亦騊、梁景衡、葉君衡、麥杰浩、余伯玖、陳德生、關廉等多人。席間由余近卿主席報告事項如下：（一）本年六月份該堂留產所嬰兒出生人數爲男嬰一百〇三人，女嬰九十九人；（二）該堂贈醫所六月份西醫部贈診人數三千七百十七人，牙醫部贈診人數五十六人，中醫部贈診人數六百四十一人。會議議決要案如下：（一）關於下學期上、下午校招考新人，爲使貧窮學童，均有機會就讀起見，仍照往例組織新生甄審委員會，以利實際調查甄審事宜，推定李耀波、麥杰浩、鄭命光、葉君衡、梁景衡、楊仲明、劉英揚、馬亦騊、倪少强、陳卓平爲委員；（二）關於留產所之產婦臥床所用床單過薄，不適應用，應否從新購置案，決函請該堂常務總理陳卓平報效其織染廠出品白斜布十疋（四百碼）以省公帑；（三）該堂二樓留產所，床位太密，決擴充閣樓，以免擁擠；（四）盂蘭節夏令衞生常識，決舉行放影盂蘭衞生電影晚會，日期一連六晚（日期另定），免費招待坊衆參觀，並有飲品贈送。

又：該堂定明日上午十一時四十五分，假座九龍城延文禮士道培道女子中學禮堂舉行上午夜學小學第十一屆、下午中學第七屆，附屬小學第十四屆畢業典禮。

盆景書畫展覽圓滿閉幕
昨天觀衆特別擁擠
秋涼時擬再辦一次

【本報訊】中華書局樓上舉辦盆景書畫展覽，由十八日起至廿一日止一連四天，昨日已告結束。這次盆景分日輪流更換，展出計有二百餘件，昨日爲最後一天，觀衆比前數日來得特別擁擠，整月統計約一千七百餘之衆。據一般觀衆的觀感，咸以展出品種頗佳，尤以香港這樣的展覽實不可多覯，雖在九十度的炎熱當中，整個場面的觀衆都欣賞到津津有味，留連不去。有的觀衆，約同三五知己到場參觀，一面品題欣賞，一面精神爽爽。天氣雖係炎熱悶人，但身其間，入山陰道上，暑氣全消之，只以展出時間不多，引爲憾事，徇衆要求，擬在秋涼或初冬之間，能有條件搜集時，再行舉辦一次。今次展出日期雖暫，但盆景售出不少，可見本港人士對祖國藝術愛好之一斑。又同時展出名人書畫及紙扇等佳作亦多，令人目不暇給。

星火燎原
三聯今出新書

【本報訊】描寫舉世聞名的長征的文藝巨著「星火燎原」今天在港出版（香港三聯書店版，定價港幣三元）。全書收有七十篇文章，共約三十二萬字。作者群中有衆所熟知的劉伯承、劉亞樓、張愛萍、楊成武、陳昌奉、傅鍾等人，作者們通過自己的親身經歷，充分地反映了毛主席的軍事路線的偉大勝利，生動地描寫了紅軍斬關奪隘、搶險飛渡、翻越雪山、跨過草地的英雄事迹，和捨己爲人的崇高品格，讀來扣人心弦，令人感泣。這不是一些普通的文章，而是革命烈火鍾煉出來結晶體；這也不是一本普通的文藝作品，而是一部歷史文獻。對正在度假的學生來說，本書不啻爲一份最貴重的禮物。內容好，故事動人，文筆淺顯，篇章短悍，就是高小和初中的學生也可讀懂。

在暑假期間將陸續出版的文藝新書，還有「青春之歌」修改本（楊沫著，定價三元六角），「從遼瀋到大渡河」（張愛萍著、定價六角）等。

優秀電影徵文揭曉
來稿擁擠 美不勝收
獲獎者可逕到南方公司領獎

【本報訊】本月初，南方影業公司於舉辦「優秀電影展覽」的同時，並在本港各報舉行優秀電影有獎徵文，使展覽期內，平添熱鬧。據該公司統計，從七月三日起至七月十日止，在短短的一週內收到來稿達五百餘篇。文稿內容、題材、形式均甚豐富多采，生動活潑，可謂琳瑯滿目，美不勝收，本來凡是入選佳作，均擬陸續在各大報刊發表，以饗同好。但因近來各報稿擠，除最初來稿者先後在大公、新晚各報刊出外，大多數均未能與讀者見面，殊屬憾事。另外此次南方影業公司爲酬答應徵者盛意，凡投稿者，每人均送有「抗日女英雄」戲票。至於入選佳作凡已在各報刊登者，由報館支付稿酬，未曾見報者，由南方影業公司支付。至於原定十個給獎名額，現增至十二名。茲將獲獎的題目及作者姓名轉錄如後，獲獎者請於見報後逕到南方影業公司領獎。

龍舟歌，胡全；麗人行觀後感，今戈；從王仲原這個人物想到的，簫遙；給妻和孩子買幾張電影票，雪山櫻；談優秀電影展覽，黃啓元；日本軍閥休想逞兇，尹月明；回憶往事仇恨更深，小康；回憶與感想，牧羣濤；「一天亮前後」觀後和春瑯談論案芬的自殺問題，金潛；相見歡，唐老大；記住；那最醜惡的咀臉，黃辛；筆桿也是武器，韋明。（排名不分先後）

自謂人事有問題
導羣中學突停辦

【本報訊】在九龍開設二十九年的導羣中學，據謂因人事問題，最近突然宣布停辦。該校有學生六百多名，曾有擴建新校舍計劃，此一意外事件頗耐人尋味。

該校向學生家長發出的停辦通告如下：「本校謬承貴家長信賴，遣送子弟來學，至爲感謝，正擬發展校務以副雅望，無如年來以人事問題，深覺荊棘滿途，屢欲補救，苦無良策，思維再四，與其

中總進行改選
下月底憑選權證換選票

【本報訊】中華總商會改選工作，正在籌手進行。中總選舉委員會昨天下午五時開會，關於下屆會董選舉，作出決定如下：（一）八月廿三日、廿四日、廿五日三天寄出選權證；（二）八月廿六日、廿七日、廿八日、廿九日四天，會員憑選權證到會換領選票；（三）九月五日、六日、七日三天投票。（四）九月八日開票。

因循以往誤人子弟，曷若及早知難而退，爰自下期起將具有念九年歷史之導羣中學暫告停辦，尙希鑒諒，爲荷。此致貴家長台鑒 導羣中學校長黃滋生謹啓。一九六〇年七月十八日。」

滬新出品可可粉
冲水便成靚谷古

【本報訊】上海咖啡廠新出品的「可可粉」最近由本港食品商運到應市。「可可粉」即本港人士俗稱的「谷古」，該品是採用雲南特產的可可豆製煉而成，因我國雲南省氣候溫和，長出的可可豆特別飽滿壯碩，香味特濃，色澤深，經上海咖啡廠技師精工煉製，製成的可可粉，色香味俱屬上乘。冲飲時加入適量牛奶及砂糖，以滾水冲調，濃淡隨意，即成芬香可口飲品。冷飲可加刨冰或放入雪櫃中稍候冷凍。上海「可可粉」是用精美印花鐵罐包裝，每罐二二七公分，售價港幣一元五毫。

受監視兒童四百餘
在羈留兒童七百多

【本報訊】港府新聞處消息：社會福利署長巴顧於其工作報告中稱：在本年第二季末，在該署感化事務組監視下之男女童共四百三十四名。該季內，經登記須予感化者共一百十九人，及有四十七案經已調查完畢。感化事務組人員訪問須予感化者之家庭共一千四百四十三次，及接見二千一百七十二人，同期間內，接受各界人士查詢事項四百七十四項。

又：本年第二季送入九龍男童羈留所之兒童共有七百七十四人，其中有五十九人係女性。季內，在羈留所作短期訓練之男童有卅一人，每日集合之平均人數，則有五十四名。

鏡湖護校初試放榜
取錄考生五十一名

【本報訊】澳門消息：鏡湖護士學校新生初試取錄名單公佈，初試共取錄五十一名。初試取錄的考生須於今晨八時攜備學歷證件，到鏡湖醫校複試。取錄名單如下：

陳玉屏、黃素瓊、梁秋明、馮家英、吳少薇、胡堯娥、周寶梅、吳燕梅、林玉葉、張金錠、梁佩蘭、余美瓊、唐安薇、鄧麗珠、傅小薇、劉玉清、吳秀平、容佩娟、陳綿運、黎少霞、劉爾芳、何芝萍、朱瑞荷、李潔妮、阮錦霞、黃金陵、潘玉卿、盧煥華、朱敏德、萬月麗、唐彩仙、黃再英、陳德美、黃敏、馮向華、羅翠珍、廖淑珍、關少紅、朱鳳蓮、勞瑞靄、陳德燕、鄧鬧英、馬佩珍、王寶瑜、朱蓮好、譚文瑛、貝蔽鄉、何淑儀、陳玉枝、胡雪珍

查本屆護校新生，不少是從香港往澳投考的，初試獲取錄的港生亦很多。護校定今晨再行複試，取錄三十名，經過體格檢查，證明身體健康的便可入學。

西貢十村村代表
反對在白沙灣建水塘

【本報訊】西貢區十村村代表，爲當局擬在該區白沙灣建築水塘事，昨日下午前往九龍南約理民府署遞交呈文，請求收回成命。呈文由爲美村、南圍村、蠔涌、北圍、白沙灣、滘西、打鼓嶺、蕉坑、華從篤、麻籃笏等村代表簽署，列舉反對港府在該區興建水塘的理由。呈文稱：本區各村落之位置，均散佈於水源之上游，村民向以務農爲生，其中更多以畜牧爲活者，一旦遷徙，耕種者及畜牧者何以爲活？若云不須從置，在衞生上又將作何種設備以資補救？爲此，迫得披瀝陳詞，懇請詳加考慮，以免影響村民生活。」

理民府官許舒答稱：「如決定興築時，當召集有關村代表商談。呈文可代轉交新界民政署長，如民政署長對此呈文有所答覆時，當即轉知各人。」

避風塘夜戰四方城
四男子各罰五十元

【本報訊】四個男子於深夜三時後仍在油蔴地避風塘一艘艇上竹戰，遭水警輪干涉後仍不收場，卒被拘捕，昨天在中央裁判署受審，被判每人罰五十元或入獄兩週。

他們被控的罪名是：深夜玩麻雀牌發出噪聲，足以騷擾公衆的寧靜；但在海面被控這個罪名的，此案還算是戰後的首宗。

被罰的四個男子是（一）劉坤，三十一歲；（二）張信，三十歲；（三）陳錫勳，廿六歲；（四）張才，卅二歲，首被告是個製模匠，其餘三人是貨倉理貨員。

主控說：昨晨三時，兩警員乘第十六號水警輪巡戈油蔴地避風塘，發現四名被告在一艘B一六四Y號艇上玩牌，警方上前警告他們收場，三時十五分警輪再巡經該處時，發現四被告繼續玩牌，結果兩人和蔴雀牌、營面、營腳和籌碼帶上警署去。

僑眷住宅被劫案
一警員出庭作證

【本報訊】現役警員翁國明涉嫌糾衆械劫案，昨晨在高院續審。

昨晨控方證人爲五九一六號警員，他在作證時說：三月二十九日他駐守大欖涌警崗，到上午八時應由首被告翁國明去接替，但被告至八時十三分才到，首被告到後向他求情，叫他不要在簿上寫八時十五分前改寫七時四十五分。他答允所請。他又說，當晚首被告沒有在宿舍睡覺，但首被告不承認。

此案乃本年三月十九日深夜新界塔棉樹坳村一僑眷住宅，遭匪洗劫，事後，一名現役警員翁國明及兩名男子涉嫌與此案有關而被拘。

外籍警辦毆傷人
中電工人感憤慨
向公司提出三項要求

【本報訊】前天中華電力公司發電廠竟發生守衞部外籍警辦毆傷工人事。昨天上午十時許，一名日薪工人關柏因紅磡區停電因此連夜了兩夜通宵來緊急修理工程，在昨天上午內支持不住稍爲休息一下，卻遇公司一名外籍警衞部人員前往干涉，並將工人帶至守衞部處理，外籍人員竟不問情由便毆打關柏，並毆打到暈倒地下，面部流血，口唇破裂，後來關柏及兩外籍人員均被帶至紅磡警署落案，關柏被送往九龍醫院驗傷。

此事引起中華電力公司全體工人的無比憤慨，工人認爲在工作上發生的事情，應該由公司處理，守衞部警辦是沒有道理毆打工人的。這樣做法簡直是危害工人的生命，侮辱工人。因此工人們已向公司提出幾項要求：第一、公司應嚴格處罰毆打工人的兩外籍人員；第二、守衞部警辦應負責賠償醫藥費及公開道歉；第三、今後應保證不再有同類事件發生。

新聞故事
一塌糊塗的「浴室情殺案」

前晚深夜，北角和富道某號四樓發生一宗浴室桃色兇案，一個女人被一個男子强抱，從睡房抱到浴室，投進盛滿清水的浴缸，兩腳吊起，頭部被壓，彷如殺雞似的，女人極力掙扎，飲了幾口水，大呼救命，同居的女人聞聲趕到，堅勸不聽，兩人扭打之下，揭發出一宗男女糊塗賬。

女主角名叫梁×葉，又名梁春，報稱三十二歲，開平人。她昨日從警署出來，面色憔悴，頸部及手上有傷痕，據說是前晚掙扎時被勒傷、抓傷的。

她本來是一個農婦，十多年前在鄉間和一個男子結婚，產下一兒，不久，她帶著孩子出來香港謀生，在一處建築工地打工，不久，經過同鄉的介紹，認識了一個四十多歲的鑄漆工人郭某，經過一段時期，兩人同居，住在柴灣第五區三×號一間又矮又窄的木屋。初時男的當鑄漆工，女的到建築工地打工，後來，她又轉到大厦去做清潔工，數年之間，郭某和梁×葉又養下了三個孩子，兩女一男。如果他們勤力做工，可以維持一家生活。但是，生活並不是一般人所想像的那麼簡單，特別在這個社會裏，更易掀起風波。

梁×葉和郭某同居後，最初在大理清潔公司打工，專門在北角一間新厦清潔，後來又轉到泰記清潔公司。大約三年前，她在北角一間大厦任清潔工時，認識了一個三十五歲的潮州籍男子胡某。胡某在街邊賣生果，並在一間餐室有少數股份。兩人認識後時常見面，愈來愈熟，迨後，她回柴灣家裏的次數愈來愈少了，而且也沒有拿工資回家。據柴灣的街坊和梁×葉的大兒子說，郭某在第二次世界大戰時被日本鬼子打傷，一直沒有醫治好，至今經常腰酸骨痛，梁×葉初時和郭某相處融洽，日子一久，對郭某時常發脾氣，並且用拳挑打郭某，郭某因身體不好，一家數口生活都要靠梁×葉，否則難於生活下去，因此，郭某時當忍氣吞聲。

梁×葉見郭某怕她，更時常不回家，兒女的生活完全置之不理，只是靠由郭某外出做工。

成了胡某的秘密夫人。她閑住在一間小屋子裏，內心也很苦悶，而且相處久了，也逐漸了解胡某其人。原來胡某已有妻室，至於說給錢她「揸手」，一直沒有下文，她只得到一百元，一下子就用光了，所以她也想出外工作，會託人找工做。但胡某態度很積極，時當不准她外出搵工，又不准她做工，兩人經常發生爭執。前天一早，胡某又到上址，大約下午七時，正當他們食晚飯時，有一個男子接給，說告訴梁去做工，胡某聞知，醋性大起，兩人爭吵一輪，胡某說梁和那個男子有私情，梁說是以前師傅前來介紹工作。胡某乘機要脫離關係，說今後一刀兩斷，並强要和梁最後一次發生性關係，梁不答應，並要求胡某賠償損失費一千元。十時許，女子被男子從房中抱出來，擲落浴缸，幸同居聞救命聲趕至，險些鬧出一宗浴室情殺案。

警方事後將這對男女帶上警署訊問，直至昨日，男女各自歸去，算是了結這宗糊塗賬。

·青星·

社团備忘錄

七月二十二日

東區婦女福利會（上午十時半）義校小學舉行結業儀式。

元朗商會（正午十二時）開票選舉第十屆職員。

唐晉陽堂宗親總會（下午一時）在淺水灣舉行海浴，下午七時假海景酒家聚餐。

尖沙咀街坊會（下午五時）義校舉行第二屆小學畢業禮。

旺角街坊福利會（下午八時）義學夜校舉行畢業禮。

香島中學

班級：高一、高二、初一、初二、初三，及小學各級新生

考期：八月七日（星期日）上午九時起

報名：即日起至考試前一日止

校址：九龍運動場道 電話五〇八八二
九龍仔榕樹道 電話八二二二四六

校長 黃承燊

鎮咳袪痰 補肺健胃

羊膽丸

適應
痰多久咳
勞損唾血
潮熱盜汗
食慾不振

本丸經浙江中醫院等臨床治療，效果良好，曾有詳細臨床報告，刊載"浙江中醫雜誌"及浙江衛生廳編浙江中醫藥臨床報告經驗滙編"。

杭州胡慶餘堂出品
上海藥材進出口公司經營出口
香港代理處德信行有限公司
香港經銷處正商行
地址香港大道中華人行511室 電話：37290號

請用 光明牌汽燈

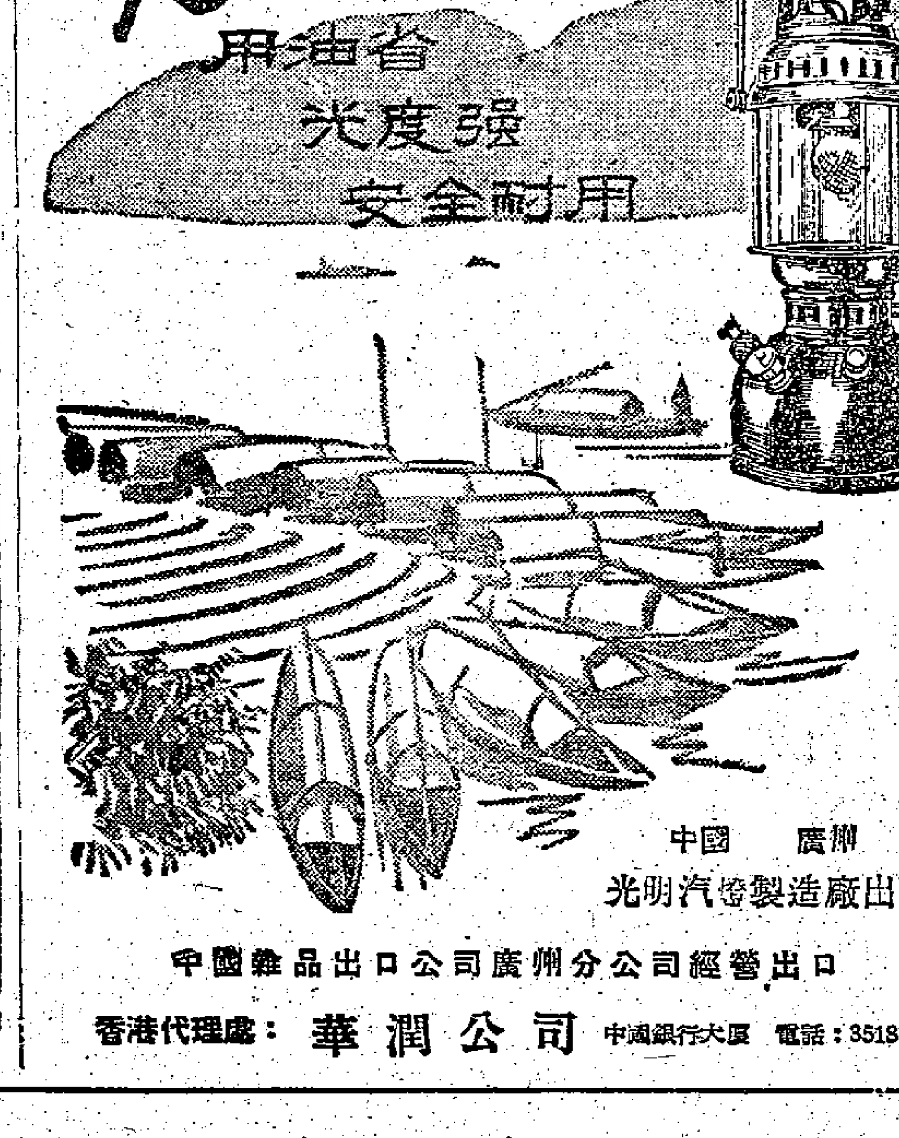

用油省 光度强 安全耐用

中國 廣州
光明汽燈製造廠出品

中國雜品出口公司廣州分公司經營出口

香港代理處：華潤公司 中國銀行大厦 電話：35181

女碩士當應召女郎

·采風·

歐美風

紐約一位「學者妓女」所著的書，正轟動全美國。它剛由培特南出版公司出版。書名是：「並不是爲了愛情」。

受過良好教育的漂亮女子

這位女碩士並不是爲了爭取顧客而冒充妓女，也不是爲了替自己的書找銷路而寫書，她是兩者兼而有之：日間在紐約布洛克林區的麥士維高級中學教書，每天得二十美元，晚間則乘着卡德勒牌轎車在公園溜接客，每晚另得約一百至二百美元（約港幣六百至一千二百元）；她在法庭受審時，不斷引述莎士比亞和白朗寧的詩句，協助律師，爲她的「實際哲學」辯護，使法官也爲之失色，但究竟難免被判坐牢。

這個女碩士名維珍妮亞·麥舉納斯，但大家都只叫她做珍妮。她在書中寫道：「像我這樣一個漂亮的、受過良好教育的女孩子，突然發覺自己被判爲妓女而入獄，究竟是怎麼一回事呢？」但這樣奇怪的事情畢竟是發生了，珍妮自己答道：「任何事情都會發生，這不是偶然機會或偶然錯誤的結果。這是有長遠根源的。」

被捕時正準備博士論文

珍妮是一個芝加哥富家女兒，身材高高，長着一對藍眼睛，滿頭金髮，十分漂亮。她早在中學裏就開始寫詩和短篇小說。一九五五年，她進入依利諾斯州師範學院，畢業後轉到芝加哥大學做研究，在一九五八年取得英國文學碩士學位，至她被捕時，她還在準備哲學博士學位論文，但她說：「不安定的事業」，把她的從常生活打亂了。

珍妮在學校的時候，生活就有點與人不同。她很少同男友拍拖，不久，他離開學校，就開始同妓女和同性戀者一道過夜生活，她說：「我發覺，我同『咖啡社會』的人相識很有趣，即使坐監，也比開學術會議好。」但她的家庭在芝加哥頂頂有名，認識很多人，爲了不讓她的雙重生活被識破，一九五八年八月，她終於離開芝加哥——離開她的家庭和學府，來到紐約一家中學做教師，並自己在六十三街巴里桑酒店十一樓租一間房子居住。

到紐約教書組織應召機構

最初，她的生活很正常，學生都喜歡她，她一進入教室，學生立即被吸引住。校長也讚她熱情，但不久，雙重生活又開始了。她駕着她的漂亮汽車，在「第七階」和「葡萄藤」兩處地方出現，在紐約，這兩個地方都是高等同性戀女子最愛結集的。珍妮還在這裏遇着一個叫嘉菲的二十九歲女子，這是她的密友，一番掛酌後，她們就成了分不開的伴侶，經常出入一起。

嘉菲在六十一街租有一層華麗公寓，在那裏指揮着紐約一個最高貴的應召女郎組織，據說包括二十名最漂亮的「良家婦女」，在她的誘導下，珍妮也加入接客。她不僅同「女友」過活，而且開始同男顧客過活，由嘉菲作安排，每晚可賺一百至二百美元，可是過了不久，在年初的一個晚上，五名防娼警察突然撲到，珍妮正想從電梯溜走，不幸却被截回了。這個「學者妓女」目前住在紐約格林威治村的女犯拘留所裏。她說，如果沒有警察發難，她還打算繼續完成她的「哲學博士」論文呢。

咖啡王國話巴西

史平

「你這綠色的金子和希望，
在微風吹拂下，
前俯後仰，
在我們巴西的早晨。
咖啡，您早！」

這是巴西人民歌頌咖啡的一首歌中的一節。他們把咖啡譽爲「綠色的金子」，把咖啡當做自己和民族的希望，咖啡在巴西所受到的重視可知。

巴西人民爲什麼這樣重視咖啡呢？無他，因爲咖啡是巴西的經濟命脈，其產量的多或少、價格的升或降，都直接地緊密地關係着人民的生活和民族的命運。巴西的咖啡產量佔世界咖啡總產量的一半，每年大約生產兩千萬包左右（每包六十公斤），其中的三分之二產自聖保羅州，故聖保羅被叫做「咖啡之城」，而巴西也被稱爲「咖啡王國」。

這個「咖啡王國」原先並不產咖啡。咖啡的祖家是非洲的埃塞俄比亞，十六世紀時傳到歐洲，一七二〇年法國殖民者的艦軍把它帶到美洲，首先種在西印度群島上，經過繁殖，然後再傳到法屬圭亞那，然後傳到巴西。咖啡到了巴西，由於氣候適宜（咖啡最宜於在溫度十三度到三十度之間生長，巴西恰巧具備了這個溫度，特別是聖保羅），就如進了樂園一樣，迅即繁殖起來，而且很快使巴西成爲世界上產咖啡最多的國家。據說，一九五八至一九五九年，巴西的咖啡產量更高達二千四百萬包。

巴西全國只有六千多萬人口，當然喝不了這麼多的帶有刺激性的飲料，所以主要還是輸出。巴西每年輸出的咖啡，可以換回九億美元的外匯，等於整個巴西一年外匯收入的百分之七十。因此，咖啡價格的稍微波動，都會影響巴西的國民經濟。

這一點，美國看得最清楚，儘管它的壟斷組織差不多控制了巴西咖啡的全部出口（以「美國咖啡公司」爲首的四家美國大公司，就控制着巴西咖啡出口的百分之六十至七十），在巴西人民的身上刮了不少錢；也控管巴西以咖啡換得的外匯支付從美國高價進口的工業品、機器、裝備、石油產品和縫食的款項，使美國大老闆的腰包脹脹不堪，但它還是不滿足，歷年以來，仍然在咖啡價格上大要手段，企圖脅迫巴西，進一步掠奪巴西的資源。或者，當巴西的政治有所變動，而這種變動對它有所不滿時（即時是一丁點兒的不滿），它就採用這種殺價手段，威脅利誘巴西就範。這裏有一個例子，最能代表這種情況。

一九五四年八月，巴西七十一歲的瓦加斯總統自殺了。這位總統的自殺，既不是由於個人的原因，也不是由於家庭原因，更不是由於社會原因，那麼是由於什麼原因呢？很明顯是由於美國壓低咖啡價格和策動巴西反動軍官政變的原因。瓦加斯總統統治巴西近二十年，在廣大人民的要求下，他曾採取了一些針對美國壟斷集團的限制措施，如計劃沒收外國（美）電力公司，用本國的力量發展發電事業，和對外國公司的利潤匯出國境加以限制等，因而引起美國的不滿，於一九五四年把咖啡價格從原來的每磅八角美金壓低到每磅三角五分美金，使巴西的外匯收入減少一半以上，造成巴西財政的巨大赤字。但瓦加斯總統並沒有因此而屈服，他不答應美國這樣做，直斥美國的無理霸道。美國見計不得逞，於是於一九五四年八月策動巴西反動軍官武裝政變，用坦克包圍總統府，並在首都各要衝設置大炮，聲勢洶洶地逼迫瓦加斯總統「休假」。瓦加斯總統不堪脅迫，終於自殺死了。巴西人民爲了紀念瓦加斯總統，爲了永不忘記這個仇恨，把里約熱內盧的一條寬廣的馬路命名爲瓦加斯大街。

美國就是用這種卑鄙的手段，掠奪別人的財富，干涉他國的內政的。

廣東清末的闈姓

高衍蓼

道光錢塘梁紹壬兩般秋雨盦隨筆卷四，有白鴿票一條，隨筆云：

粵有白鴿標之戲，標主以千字文二十句爲母，每日於二十句內散出二十字，令人猜射，射中十字者予以數百倍之利，其餘以次而降，四字以下爲負。其法以二文八毫結爲一標，由此而十而百而千，悉從人便。其名有一炷香、八搭二、九撞十、大披霞、小披霞、河汉、百子圖等目。謂之鴿者，凡鳥雌乘雄，鴿則雄乘雌，且性喜合，以八十字之雌，擾易合者也，遂標取此。

此條記載，有不甚明晰，或有錯誤之處者，爲解釋之。按標字，應作票。射「中十字者」句，應改爲射十字而全中十字者，較爲明白。其名有一炷香……等目，是即猜買十餘字至二十字者分項之名目，猶後稱爲經口，原文似實顛倒。「謂之鴿者……遂標取此」，以雌雄性合爲白鴿票取義，解法近於附會牽強，應以放鴿會沿襲而來之說爲當。

丙、花會

花會，亦名花卉，或曰字花。按這種賭法，殆亦始於清代道光之時，說彼岸引道光海鹽朱莫之潞閣齋吟草卷一「景俗六箴」云：「蔡花會，維風俗也，此風防於粵，盛於閩，浸淫於兩浙，甌郡（溫州府）爲甚，景邑（景寧縣）亦間有之。會分三十六門，按三十六人姓名，皆亡是公也，排日輪開，如賭錢然，每制錢一枚，中者以三十四文償之，其二分則抽頭家飲食費用之所自出也。致稱婦女亦可寄賭，有善走者先之以報，勝負無誤，俗名全家賭。因而降神，因而圓夢，因而聽塚中之骷髏，無所不至，雖赤貧至死不悔也。」「民俗百年紀念號」一招勉之花會迷信研究，說是「道光間，浙江黃巖盛行花會……其後流入廣東，而其法漸異」，又不相同，但究以朱莫之始於粵說爲有根據。

花會分門取義於三十六天罡，以三十六個屬相爲題，或屬人物（人物之名多取於水滸傳），或屬花卉，或屬精怪，或屬星宿，每用二字爲名以代一門，或一門而代兩三個屬相。猜買者任買一門與幾門，自一、二文制錢，以至數十文制錢不等，早晚開二次，每次開一門，中者得利三十倍（與朱莫之說略有出入）。又每有一本流行的花會註解，是教人於每門的意頭定例和門路，至於廠家亦有規矩，開字、訂出題目以爲準則，未開字之前，先出題目，題目都是模稜兩可之字，令人揣測不易，故猜買者多不看題目，題目卻是暗示所開之字，多半取材於花會註解。（十二）

訴衷情

左拾遺

強橫搜屋成何世界？

其一

突然入戶與穿房，似虎又如狼，翻箱倒篋搜遍，搜馬桶，檢廳堂。這行徑，太蠻強，甚荒唐。既無文件，官賊難分，怎樣提防？

其二

奉公守法概無葸，居住巳多年。「差人」抑或強盜，突入屋，甚「牙煙」！這惡例，是何緣，是何權？成何世界？騷擾人家，侵犯人權！

宜山黃山谷衣冠冢

黃良

人生底是無波處？一日風波十二時。——黃山谷「鷓鴣天」詞。

宜山是柳州以西的廣西一個最大的城市，近年來公路、鐵路（黔桂鐵路）都有，交通很是發達，水路航道雖不大能利用，但龍江是縈繞它的城邊經過，吃水不大的木船，也可以往來柳州。

宋朝的時候，它叫做宜州龍水郡，後升爲慶遠府，一直到清朝，還因襲着慶遠府的名稱。北宋一代詩人黃庭堅（魯直、山谷），最後被遣謫到此，就在這裏病死。現在當地還有一座他的衣冠塚遺下，作爲地方上一個文化古蹟。

黃的衣冠塚是在宜山城西，附近還有一間山谷寺。塚的週圍有許多奇形怪狀的石筍，一條柱一條柱的或蹲或立，當地人稱這些石筍叫做龍虎石。墓地很簡樸，直立一塊大石碑，隸書「黃山谷先生衣冠塚」八字，這碑也是清朝的慶遠知府余慶和立的。之外，就沒有什麼其他東西了。

考黃庭堅字魯直，洪州分寧人，生於一〇四五年（宋慶曆五年），成治平四年（一〇六七年）進士，熙寧初年，以文章從美教授北京國子監。蘇東坡很賞識他的詩文，與秦少游、張耒、晁補之，後人稱爲蘇門四學士。江西和四川人，稱他足配蘇東坡，並稱「蘇黃」。他的詩以勤苦嚴謹著，一字一句，也經過推敲鍛鍊；詞早年頗有綺麗之作，曾爲和尚法秀所批評；晚年以飽經遷謫，轉而疏宕開豁，一般論詞的人都說他的詞接迹東坡，而開辛稼軒的前驅，於宋詞中開闢一條後人蹤跡的道路。

宋代新舊黨爭之中，他是屬於保守的一派，哲宗時，召他作校書郎，歷官秘書丞、國史館編修官，因爲修神宗實錄，被指爲失實，貶涪州別駕，黔州安置，又徙戎州，川人從他遊的很多。徽宗即位，起監鄂州稅，又知太平州，以吏部員外郎召他，皆辭不赴。後被人摘他所作的「荊南承天院記」，係幸災樂禍，復被除名，羈管宜州。這時已是崇寧二年（一一〇三），在宜州三年（一一〇三——一一〇五），再徙永州（今湖南），可是官書未到，他已病死在宜州（今宜山），年六十一歲（一〇四五——一一〇五）。

黃庭堅之遭遇貶斥，然而泰然，不以爲介懷，早年曾遊皖山谷寺，極喜歡它的山石牛洞，因自號山谷道人。詩文之外，又長於行書，楷書自成一家，有山谷法則，十分遒勁。有山谷詩、內集、外集、別集、詞、簡尺、年譜等遺世。

一些到過宜山的人，都知道這衣冠塚的，多到這塚地上去遊覽和憑弔的。

（謎底：一、西太后。二、遊「戲人間」。三、反比。四、操之過急。）

新謎語

拙翁擬

一、美蘇火箭競賽（清朝一掌權者名）

二、後台探班（成語一）

三、剛果抵抗侵略（二字數學名詞一）

四、孟德敗走華容道（成語一）

（謎底在本版找）

大蘇

（橫禍飛來） 吉叔作

從西餐談到盆栽

港居隨筆 申泰

去到一家雖然不算本港最貴，但是也是本港最出名之一的西餐館。吃罷出來，實在覺得有點「特別」，最近幾個朋友組織了一個非正式的聚餐會，輪流在幾家不同的中菜館吃過之後，西餐更使人覺得單調、乏味。這其實已不需再提了。要不然，遊客們來到香港，只不過吃到幾塊大蝦碌、炸雞，普普通通的魚翅和炒飯炒麵，就好像是嘗到了山珍海錯一樣。

我們中國人的東西，眞不知有多少在世界上佔第一位。這次我去看了盆栽展覽會，只不過是小小一盆一盆的玩意兒，但是却包含着多麼了不起的藝術。

用文字來形容藝術，本來不是一件容易的事。這是要親自去細細領會的。一顆小小的樹，斜着從盆子裏伸出來，那傾斜的角度，那樹枝的剪裁，以及枝幹與花盆甚至泥土的比例，無一不表現了藝術。那盆「九里香」，小小的一顆樹，中央有一個空洞，而旁邊正好又配上一塊石頭，中央也是一個洞；竹子！看來普通極了；但是給旁邊那一塊石頭一襯托，就顯得它的婀娜多姿。一大塊英石的腰裏，長着一小棵榆樹或茶樹，再配上山腳下比例相稱的一艘漁船，就成爲一座巍然奇峯……在西方，那裏會有這些。

和朋友正在談着這一些，對面收音機裏放出一支阿飛歌。朋友說：「那不是西方的藝術嗎？」「不錯，這正是他們的『藝術』！」

天安門廣場上

司徒浩編

全國人民都知道天安門。它構成了中華人民共和國國徽的重要部份。到過北京的人，可以說沒有不到過天安門的，人們去看這個全世界人民所熟悉的象徵着偉大的新中國的地方。人們嚮往着它，把它看作人民的北斗星。

天安門前一片開闊的廣場就是世界著名的天安門廣場，廣場的中央，一面莊嚴的五星紅旗在碧空中迎風飄揚。廣場的南面是人民英雄紀念碑，東西兩邊是新建的高層大廈，西邊是全國人民代表大會禮堂和辦公樓，東面是中國歷史博物館和中國革命博物館。宏偉巨大的建築，精美的裝飾，使開拓後平整開闊的廣場，分外壯麗可觀。

住在北京的人們或外來的客人，都喜歡這塊一平如砥的廣場，人們總覺得這塊地方和別的地方不一樣。在那裏，每天可以看到很多人在拍照留念；也可以看到不少的人在佇望、瞻仰天安門；從這些誠摯的眼光裏，人們會得到一個共同的感覺：能看到天安門是一種幸福。

這塊地方和東西長安街連在一起，是一個宏偉的集會的場所，數十萬乃至百萬人大集會就在此處。帝國主義者最怕聽的就是在這裏發出的聲音。

入夜，廣場燈火通明，如同白晝，如逢星期假日，紅領巾們晚上多在這裏活動。

春遊攝影

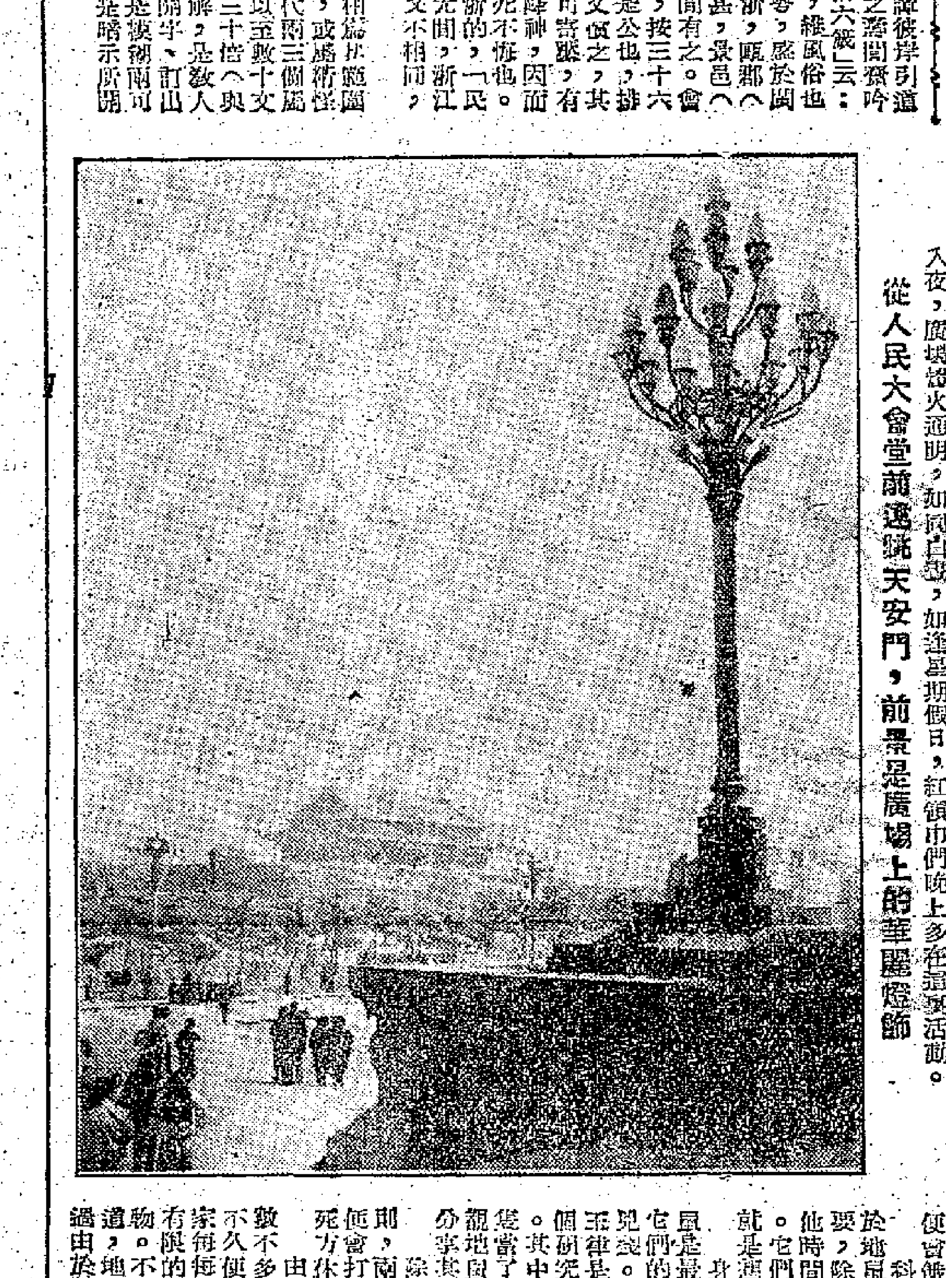

從人民大會堂前遠眺天安門，前景是廣場上的華麗燈飾

大食的地鼠

每天要吃和體重一樣的東西。

丁元

地鼠（又名鼴鼬）形似鼠而小，尾短，鼻尖，常在田野作穴，食昆蟲、蚯蚓之類，能除害，但亦能損害農作物。因爲它們的胃口是這般驚人，每天要吃和它們體重一樣的東西；否則便會餓死。

科學家發現，食對於地鼠的生活是這般重要，除了睡覺之外，其他時間幾乎全部用於吃。它們醒來的第一件事就是進到吃。

地鼠是最小的哺乳動物，它們的身體雖小，却很兇殘。它們生活的金科玉律是：殺或被殺。有一個研究者捉了三隻地鼠，其中一隻竟把其餘兩隻當了點心。又有人目睹地鼠捕殺野兎，然後分享其肉。

除非正在求偶，否則，兩隻地鼠一碰頭，往往至死方休。

由於活捉的地鼠爲數不多，被捉之後，不久便告死去，生物學家每以爲它們是數目有限的動物。不過專家們現已知道，地鼠之易死，只不過由於飢餓。

散花女俠

梁羽生 雲君圖

第四回 小鎮聚英豪 金刀殺敵 長江逢秀士 銀劍談兵

有人低聲說道：「唉，到底是讀書人，背得這樣熟。」有人低聲問道：「誰的孫子？有多大年紀。爲什麼孫子講的話就沒有錯？那麼老子講的話豈不是更沒有錯了。」鐵鏡心傲然一笑，道：「現在倭寇攻山的兵力比咱們大得多，若然咱們也分兵抵擋，那是必敗無疑的了。但倭寇西路的兵力薄弱，咱們若把兵力都集中起來對付他的西路，可能比他多出一倍，就可用到孫子兵法上倍則分之的道理了。我說咱們先消滅倭寇的中路，然後打他的東路，他的東路兵力大約和咱們相等，可以用孫子兵法上『敵則能戰之』的道理，將他打敗。」那師爺「噢」了一聲道：「原來你說的是孫子兵法，左一句孫子兵法，右一句孫子兵法，各個擊破，倒把我弄糊塗了。」葉宗留道：「咱是一個粗人，不懂什麼孫子兵法、老子兵法，依我說倭寇來了，咱們就給他打磨磨旋玩兒。」于承珠道：「什麼叫做打磨磨？」葉宗留道：「你見過驢子拉磨嗎？磨子放了牠，牠兜着磨跑，轉來轉去，轉得頭昏眼花。」于承珠道：「這和打倭寇有什麼干係？」葉宗留道：「哈，大有干係。咱們要把倭寇這頭驢子打轉，咱們在山裏兜圈子，引他跟着咱們轉，咱們地形比他熟，跑山路比他快，準能把他累死。」葉宗留講的都是俗話，明白易懂，大家哄然叫道：「對呀！」就是鐵鏡心也聽得眉飛色舞，心中暗道：「……」鐵鏡心冷笑道：「這樣說來，咱們什麼時候才能夠把倭寇趕下海去？」有人叫道：「倭寇遠道而來，不夠，別弄得自己先累死了。」葉宗留道：「若照你所說的這樣子和倭寇捉迷藏，十天不定，半月也不定，一年半載也不一定。」鐵鏡心冷笑道：「這樣說來，咱們什麼時候才能夠把倭寇逼下海去？」葉宗留道：「倭寇不能硬打，我要打你的和倭寇打硬仗，你和倭寇硬拚，外面的百姓受苦受難，你就不管嗎？」衆頭目全都變色，有人已怒目相向。葉宗留急忙用眼色止住衆人道：「咱們那一個不曾出死入生，……」鐵鏡心道：「管他怎麼說法，我也不攔你。」葉宗留笑道：「不用，你自去和倭寇捉迷藏吧。」鐵鏡心出帳，葉宗留道：「鐵公子，你這便要打，我也不便攔阻，但你可得小心一件事！」說得十分誠懇，鐵鏡心也禁不住心頭一動，靜聽他說什麼。（一五〇）

是日也 大談男女之間

情人日記 夢中人

因爲向老妻擺人情，老妻多日閒暇，結果左徐先生避風塘去唱成。徐先生香工之時，叫我行出樓梯口，對我慢笑曰：「成事不足敗事有餘，都話咪界佢知道，去呢度地方點能諱得界佢地知者？你地今晚去到夠，轉移陣地矣。」我向徐先生解釋，向地遊神，非向老妻擺准人情不可。徐先生搖頭曰：「你眞半生老婆奴矣。」

老妻的同事周姑娘來訪，我地亦去唱成。話佢個鍾先生花心蘿蔔，周姑娘向老妻訴苦，結婚不夠半年，到初時久不久靜雞雞去一次，現在晚晚就去玩，七點零鐘出街，一時到候就電話黃雞鬼嘆笑咁講。我與鍾先生有一面之緣，記得此人青靚白淨，是打洋行工者。今年初佢地來過拜年，當時周姑娘承認對鍾先生一見鍾情。結婚之愛情殊不可靠，男女認識不深便談婚論嫁，周姑娘乃有今日之結果。此是香港男女之間常見的情形，而女人談論這等事情者最多，周姑娘的哭聲驚動了徐師奶，徐師奶便過來，連新房客聞，旋即驚動六嬸，六嬸一開口，於是盛太也走過來矣。

五個女人坐埋一個，足夠兩個半鐘頭，講有餘，到男子之薄倖無情，展開熱烈討論，而以徐師奶尤爲積極之使得，其實鐵眼鏡都係佢自己曰：「開講有話，物必先腐而後蟲生，件件物件唔係咁講，你想佢個男人十個都係點得之味，我跟佢去邊處，但行一步，佢行一步，我跟佢去，就要知識佢腐唔腐呢，第一就要睇佢個老婆點樣。」……（二七七九）

手中的子彈

七天完偵探小說 田森林

六：埋伏

那兒的空氣很靜寂，我怕我的腳步聲會驚動了鄰居。僥倖的是，我走了不多遠，便看見胡非在等候我。

我隨着他走上一條狹窄的樓梯，到了第二層上，又走過一條狹長的甬道，來到一個門口。他從口袋裏取出一串鑰匙來，把門的鎖打開，輕輕地把扶手一旋，長門便推開了。我們走進了房間，他隨即把自己身後的門關上，房間裏是一片漆黑。

我對於這情況，因爲我以爲黑暗是安全的，我們可以安全地在這裏等候。這時，空前的緊張使我的血液流動得快了，我的耳朵在靜默中聽得見一切的聲音。約莫五分鐘，他說：「就站在這兒吧，一會兒就會看見了。」

他把手中的電筒按亮了，但在電筒的光線下，有一條手帕遮着，使光線不致射出太遠。部房中可以辨認出各物，僅僅能夠看得出房中的傢具很簡單，一張床，一張桌子，幾張椅子，一張沙發。

胡非略照了一下，又把電筒熄滅了，在黑暗中摸索到什麼地方，然後，我聽見他的聲音，低低地說：「時間快到了。」

他說：「我想你最好是站在門後的位置，如果事情不妙，你可以轉到廚房裏出去。」他說：「現在不要再說什麼了。我們必須靜默。」

說着，他走到他認爲適宜的位置上。我在門內再等了一會，才再把它扭滅。可是，我這時候，我的神經已經緊張起來，也許我是害怕。

假案眞兇

王香琴

四：五十萬元

「我和你沒有見過面，怎可以說認識呢？」司徒當問。

「你不要發慌，」對方吃吃的笑着答：「我穿了一套淺黃色的西服，頭上結了一個紅球，你一來到，便會認識我。」

「我認識你，你卻不認識我；我們會見面的，司徒當說：「我見了……」

然而司徒當又搬了一個阿飛型的少年，跑到那女子的身旁，坐下來，一個穿着淺黃色西服的女子，正在座位上。司徒當覺得很詫異，只好坐到她的旁邊。那女子深深的笑了笑，看了司徒當一眼，儀表不俗。「小姐是上官珠嗎？」「那少年笑道：「你找上官珠嗎？」

司徒當知道是被人戲弄了，那女子決不會是上官珠，打電話的人，可能是他們一夥人。那麼，他們爲了什麼要戲弄他呢？司徒當又知道了那個人是誰？究竟爲了什麼理由，他可能不是一個很有耐心的人，躲了半天，還是不會見到她的面。

田俊也不理會，田俊一直躲在樓上的書房裏。一直等到了幾分鐘，聽見他們上樓，便很容易的看見林太太。林太太約……

（二十二）

聶隱娘

歷代名姝傳 之述

六、婚配

聶夫人嘆道：「我的女兒是個千嬌百媚人見人愛的千金小姐，只因她看見你喜歡，這也是前緣，也是你的緣份。我說她不是妖怪。你願意見她嗎？」聶夫人說着，用手向旁邊站着的隱娘一指。「你看她像不像妖怪？」

磨鏡少年抬頭一望，隱娘盈盈含笑，向他點了一點頭，少年馬上爬在地下磕頭說：「原來是神仙，我做夢也沒想到有這樣大的福氣，可不喜煞我也。」

磨鏡少年的老實態度，使聶夫人和聶鋒一起笑了。隱娘却有點女兒家的嬌羞，臉上泛起一片紅霞。看了她這種嬌滴滴的情形，誰也不會知道她是個殺人不眨眼的劍俠吧。

婚事已經議定了，聶鋒少年便被領到客室裏去，沐浴更衣，換了一套新衣服，拿給他穿。聶鋒把自己年輕時的衣服，拿給他穿，把一個磨鏡少年打扮成一個翩翩濁世佳公子。

聶鋒請人擇定吉日，把磨鏡少年招贅在府裏。這婚事並沒有大事鋪排，也是聶夫人的意思。她說：「婚姻是每個人都有的，爲什麼要鋪張呢？」然而聶夫人以世俗之見，却不肯太過草率，她沽了幾十席酒，邀請了隱娘的外家親戚，到府裏來吃喜酒，表示她已把女兒嫁了，如今也沒有驚動外間的同僚，也沒有在門前掛彩結綵，這樣子也沒有通知。（二十五）

陳錦紅近影

生意好做 何妨多設
午間歌樂茶座續增

顧曲

最近，九龍午間歌樂茶座之續增有如風起雲湧，大中酒樓仍設有歌樂茶座；十六日起，龍珠酒樓也增設午間歌樂茶座；香檳酒樓和平安酒樓八月間均將設午間歌壇，屆時九龍午間歌樂茶座要比香港更盛。目前香港只得麗宮等設有午間歌樂茶座而已。

陳錦紅轉金漢主唱

麗宮和金漢歌樂茶座主唱歌手，本月廿日起又有變動。小明星首徒陳錦紅轉至金漢主唱，與唱大喉名歌手蔣艷紅一起。麗宮則請子喉歌手陳翠屏、陳惠貞，平喉歌手甘雲聯合主唱。

大中轉聘歌手唱曲　龍珠增設歌樂茶座

大中酒樓自上月增設歌樂茶座後，初聘麗聲歌唱粵劇團歐麗雯主理，至本月十六日大中改請梁遊俠主理，周景伊顧問，由黃頌芳、新余麗珍、林鳳仙、紅玉等聯合主唱，由於主唱人多，每日歌樂時間，到場聆曲的茶客甚衆。

歐麗雯離開大中後，十六日上海街龍珠酒樓增設午間歌樂茶座，又請她主理，並請她和白鳳英主唱粵曲。近日她和酒樓方面合作得來，短期內可能由她們唱下去。

香檳將設歌壇

香檳酒樓要增設午間歌壇已醞釀一個時候，初時曾與盧家熾、盧冈在高陞主理「華苑笙歌」音樂茶座，一直無法迅速，而至八月初開分身，轉介紹呂文成主理，由盧擔任顧問，酒樓負責人已經同意，準備八月初開鑼。至於香檳主唱歌手聞已內定呂紅等擔任。

平安八月初開業

尚在裝修中的平安酒樓，短期內將可竣工。平安開業時即增設午間歌壇。酒樓負責人早已請定尹自重主理。據熟悉平安酒樓的人士透露，如平安裝修迅速，可望八月初開幕。

這個歌壇正加緊籌劃中，開業後，將由名歌手梁瑛、伍木蘭、嚴小翠擔任主唱粵曲。梁瑛、伍木蘭、嚴小翠巳有一個時候淡在歌壇獻藝，她們這次東山復出，可說是時候了。

十八個春天
第一次上鏡

「演員訓練班」畢業之後，我們便開始和前輩演員們一起相處了，無論學習和活動，我們都和他們在一塊兒。當時我覺得有點不慣，跟自己喜歡的演員們生活在一起，好像有些兒不自然，但是姐姐、兄長們對我們這一輩卻很和藹和關心，漸漸的，我們不再覺得不自然了，反之，我覺得比在訓練班時的生活更豐富，更有趣。我們有時看電影，有時到片場看拍戲，藉此作觀摩學習，這段學習時間，我認為還得很有意思。

幾個月後，同學們便開始參加拍片工作，初時只是以嘗試的性質登場而已，所以大家的戲不很多，但這是一個難得的實習機會，大家都非常重視這個機會。不久，我也接到一張拍片通告，這張通告是拍「王老五之戀」的。當我接到「王老五之戀」劇本的時候，心情很是緊張，因為我已面臨到一個重大的考驗，假如經不起這個考驗的話，那對將來的進展是大有影響的。所以，我接到了拍片通告並不很興奮，生怕興奮會使自己忘記責任。「王老五之戀」這個戲是我拍片的開始，很多人說凡事開始搞得不好，以後就很難搞得好了。雖然我明白演戲並不是這樣，演戲是經驗越多越好的，但是，我不能不看重這個重大的開始！

當「王老五之戀」開拍的時候，我化好粧坐在攝影棚裏，不斷的在想：攝影棚是我所熟識的地方，因為我從前曾不知多少次站在那兒看人家拍片。可是，今天卻不同了，我不是看別人拍片，而是自己拍片了，在感情上是有分別的，看別人拍戲時我只感到輕鬆和好奇，自己拍戲卻是緊張萬分，我儘希望自己到時能比平時聰明，導演的指導能全部接受，表演不會使導演失望就好了。

「孫傻，」鄭秋萍老師帶笑對我說（她也是「王老五之戀」的劇中人）：「不用緊張，放鬆一點，你會演得好的！」鄭老師的話對我的情緒很有影響，我想有了這麼許多前輩在場給我指導，即使是碰到什麼困難也不會害怕得很遠的，於是，我的心情輕鬆多了，而且開始和場內的人說說笑笑。

在「王老五之戀」一戲裏，我演王老五的妹妹，演我哥哥的是李清叔叔，李叔叔叫我做「妹妹」，他叫得很親切，就像我真的是他妹妹似的，也許這就是感情進入角色吧！學了一點，我在演戲的時候叫李叔叔做「哥哥」也比初時親切多了，至於我那時是不是感情進入角色的生活中，那連我自己也不知道了。

戲一直的拍下去，我漸漸的比較熟悉片場生活，緊張和不自然的情緒也已逐漸消除。（十六）

姚璇秋的藝術生活

表現光輝的時代

一九五八年，東風興吹，這是祖國大躍進的第一個年頭。在全國各個角落裏，到處響起了大躍進的歌聲，人們高舉總路線的紅旗。「要怎樣用美好的藝術來表現這個光輝的時代呢？」這是當時全國藝術家們所再三探討的問題。一個創造現代劇目的熱潮在全國文藝界展開了。

廣東潮劇團開始創造排練了「松柏長青」、「祺東春權」、「風雪擺渡」、「金鳳樹花開」等幾個現代劇。

姚璇秋主演了前兩個劇目。尤其是在「松柏長青」一劇中，她演了革命母親李爽英的舞台形象，從歷史劇到現代劇，從王金真到李爽英，從青衣到老旦，這對姚璇秋來說，確是一個新的課題，花費了不少心血，也因此，又再一次豐富了她的舞台經驗。

「怎樣演好阿媽？」這是姚璇秋日夜考慮着的難題。她是現代的人，歷史劇中所常用的指法、水袖都用不上了，她又是老人，青衣、花旦的做工合步也用不上了。困難要由人來克服的。姚璇秋緊緊掌握了一條原則，用她自己所體會的話來說，那就是：「要掌握人物，只有經過內心境界，只靠表演程式不能表現人物，只有經過內心境界才能用表現人物。」她從情感擁抱了她的角色，共心裏把這個光輝的人物形象表現好。

「阿媽」是潮汕人民所熟悉的，也是姚璇秋所熟悉的。她從「阿媽」一家中去，細心體會她的思想感情，揣摸她的生活動作，在導演和老藝人洪妙的幫助下，她終於完成了她的角色的創造。把青衣和老旦的傳統做工，和日常生活動作的提煉，揉合在一起，融化成為表現這一個角色的表演程式。這一點，在以後會演時，許多文藝工作者，在座談中，在報刊上，都給以很好的評價。

一九五八年的七月，汕頭市第三次先進生產者代表會議召開時，姚璇秋作為文化藝術界的先進工作者，光榮地出席了這一次會議。

花好月圓 松柏長青

這年的九月下旬，廣東省舉行戲曲現代劇目的會演。廣東潮劇團以「松柏長青」參加了會演，這個戲的思想性和藝術性得到大會一致的好評，還得了劇目獎。姚璇秋在塑造現代人物形象的表演藝術方面，也受到了普遍的讚揚。

姚璇秋（右）在影片「蘇六娘」中

會演期間，恰逢中秋佳節（陽曆九月廿七日）。這天晚上，一輪明月在天，汕頭專區代表團和華南歌舞團的團員們在廣場上舉行一個聯歡晚會，歡度這個傳統的民族節日。

姚璇秋和姐妹們一齊賞月亮。會上還有許多節目助興，清歌妙舞，美不勝收。姚璇秋為大家清唱了「中秋月」中的一段。這是她最初參加正順潮劇團時演過的一個戲。

這次現代劇目的會演一直到十月九日才宣告結束，這天晚上，姚璇秋在東樂戲院演出了「松柏長青」的最後一場。第二天就是農曆的八月廿八日。事隔年餘的今天，誰知香港卻有一家報紙心血來潮繪聲繪影地說，姚璇秋就在這一天夜裏在汕頭服毒自殺云云。這是我所看到的那兩家報紙在製造神話關於姚璇秋「自殺」的謠言被一一擊破之後，最後拿出來的一則「新聞」了。讀者讀到這裏，大概又會不禁啞然失笑了吧！其實，香港的讀者如果不健忘的話，還可以記得一九五九年初，香港某島日報就曾經在港聞版用套紅大字刊登過潮劇團的消息，說到潮劇團被拒絕到港演出的事。這倒是事實，當時確有幾個社團聯合邀請廣東潮劇團到香港來演出，如果那次成行的話，那麼，那些謠言製造者恐怕就要另出題目了。至少對於姚璇秋「自殺」的日期便要被推前到一九五六年，許多「新聞」也要另行製造了。順此撥它一筆，以饗讀者。

拍彩色片「蘇六娘」

生活在祖國大躍進的年代裏，姚璇秋正是春風得意，演出忙。

一九五八年十月中旬，就是在廣州參加全省現代劇目會演完畢後，姚璇秋又立即隨潮劇團到福建前線去進行了一次慰問演出。從廈門到福州，她們到處受到了福建前線軍民的熱烈歡迎。

回來以後，她隨即又投入「蘇六娘」的緊張排練工作中去。一九五九年，概括地說，姚璇秋有三件喜事：第一件是「蘇六娘」的成功演出；第二件是第二次到北京等地巡迴演出；第三件是她主演的「蘇六娘」拍成了彩色電影。

說到拍電影，姚璇秋已經上過好幾次鏡頭，她主演的「陳三五娘」、「掃窗會」和「松柏長青」都曾被拍成紀錄片的片段。但「蘇六娘」的開拍，卻是她第一部彩色藝術片。

這部片子在一九五九年初開拍，花了不少的時間，製作這部片的鴻圖公司態度十分嚴謹。現在這部片子正在香港上映，潮劇團到香港演出時，蘇六娘一角是由吳麗君演的。而現在，香港的觀眾可以在「蘇六娘」中重睹姚璇秋的丰采。

姚璇秋曾經閱看了「蘇六娘」的試片，她說，這部片子使她增加了很多電影藝術的知識。她對自己在影片中的化粧，還感到不夠滿意。這是因為還沒有完全掌握拍彩色片時的緣故，以後有機會再拍影片，經驗就更多了。（五）

娛樂版

幕後英雄百態
吃的是草 擠的是奶
——某編劇家如此形容自己

潘影雲

如建築之要有藍圖，拍電影必須有劇本。它不但是創作活動的基礎，還是未來藝術品的命脈。因此，電影劇本是電影的靈魂。其重要性也就可想而知了。

但是，作為「靈魂」的主腦——我們的編劇家們，卻沒有得到相應的重視。他們的地位及待遇，比之過去雖然好得多了，但一般來說，仍舊是可憐得很的。

電影劇本有兩種「市價」：國語片公司出價三千，粵語片公司只折半數。劇本的價值並不根據其藝術價值而定，等級之分實在有七擡尺，何況兩者又有這麼大的距離。但就算價錢「一吧，三千元之數，在編劇家看來，也未必見得「好撈」的。

一個劇本的完成要花許多時間，往往就是三幾個月，或一年半載，也不稀奇。試設想，一個編劇家一年能寫多少個劇本呢？平均算來，他每月能拿多少錢維持生活呢？於是我們的編劇家大都不能集中精神創作。

事實上，有如上述的已算很好，有些人寫了劇本，經人一改，七除八扣，到頭來只能有七八百元到手。更有就是賤價拋售，價錢也不外七八百，至於這作品的貨色如何？自然「買家」也不會太講究的。

最近這一兩年，還出現了一種新鮮得很的「買賣」方式。有些人搜集了別人的舊劇本，一夜之間，將它翻版，或再加一點技節，就賣出去，給拍其他方言的電影使用。

我想這不一定是編劇人的初衷，因為這事是某些製片部門鼓勵做的。編劇者為生活計，也只好樂於從命了。若僅只為生活而作，那也的確可悲可憐了，但有時又不得不如此。

但更有比不公平的待遇更使人難堪的，是有些輕率的人，對別人負責任的創作，採取了一種不負責任的甚至是粗暴的態度。有些人雖然很盡力給他們提供劇本，卻處處受到冷淡。有些人花了許多時間和精力，撰出劇本來，卻被束之高閣，甚至連研究也懶得研究。或者就是潑冷水，也不仔細看看，就主觀地提出許多屬於個人趣味的意見，叫人頭昏腦脹。而最令人覺得看着自己的心血一轉眼之間變成了別人的「材料」。凡此種種情形，不只叫老作家感到之糟塌，些熱心於寫作的年青一輩，也都望而卻步了。

在粵語片圈內，有一種編劇者頗像是專寫「御用品」。他的作品許多時候要依賴導演才有出路，自然他也要忍受得割削。不過這種情形近年是少見了。

某編劇家感慨地說出：「我們吃的是草，擠出的是奶！」編劇家的處境，於此可見一斑。

當今電影業日漸走上軌道之時，編劇家的處境，亦一定會好起來的。目前，有規模的電影公司對於編劇者都很尊重和愛護，尤其是國語片公司方面，更見着力。

（謎底：一、再續與團圓，二、心心相印，三、平凡，四、桂名揚，五、崎人豔婦，六、王家乙。）

陳錦棠怕熱 懶得登台了

陳錦棠很怕熱，一熱到九十度，便要嚷熱了熱了，因他太怕熱之故，所以沙埔劇場日前邀他組班登台，他看見近來熱得太厲害，且在戲棚演出，沒有冷氣，又沒有風扇，太過辛命了，因此，他率直婉拒了，並說：「請原諒，我不是蠟做紙紮，我怕熱，所以，在這幾天不演戲了，過些時候再算。」（笨）

碧姬巴鐸將有新片

「破鏡驚魂」的導演李察菲力士，一連替製片家柴納克又子拍了三部片，如「兒子學生」、「破鏡驚魂」、「大賭博」。目前他已購下「來自馬婁的女郎」的攝製權，打算在巴黎拍攝，並希望由碧姬巴鐸、安娜瑪麗雅卜吉帝（「羅馬春情」）主演。（裏）

黎小田以首代足 大熱天學蛤蟆功

黃穗

黎小田像蛤蟆似的，背向地，腳向天，兩手爬行。看來，這頑皮傢伙的神態並不緊張，他是那麼輕鬆、愉快，怡然自得。這是因為他是個小孩，即使不為了演戲，這玩意，也同樣能逗他歡樂。作為一個童星黎小田之得人喜愛，主要是他從不模做成年人。演孩子就是孩子，孩子的心情、孩子的動作，孩子的語言，何況這小鬼頭很聰敏，好記性，「話頭醒尾」，他在「神鵰俠侶」中演楊過，以首代足」的功夫，練習時黎小田高興極了，他說：「唔使搵師傅啦，我都識。」但好玩是好玩了，卻並不如此輕易，練習過程中，假起一大汗滴，跌翻了又再爬起，到頭來，前額起了一大塊瘀黑，自然，這一門「蛤蟆功」他是學到了，在「神鵰俠侶」中將會看到。

當李化導演的「神鵰俠侶」，開鏡之日，一位武術師傅作示範表演，黎小田瞧着，不禁瞪大眼睛：「哇！原來唔用得手嘅，咁我又要學吓嘞。」是的，黎小田雖然頑皮，然而他值得人稱讚的卻是肯學練，不畏艱難。

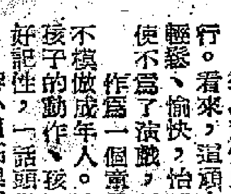

楊過在「神鵰俠侶」中，從童年至成年，都顯出是他善良、俠義、堅強、能捨身為人的好孩，又學得天下「異士奇人」的好武藝，如此這般，他才能懲了好身手去鋤強扶弱，並聯結天下豪俠志士。「神鵰俠侶」一書的開始，便描寫了童年的楊過弄「蛤蟆功」。

小·燈·謎

章寧溪

（一）不念舊惡（影片名一）
（二）靈犀一點通（影片名一）
（三）人間一律等齊看（影星名一）
（四）威震蟾宮（捲簾）（昔日戲人名一）
（五）參風踏鵬（影片名一）
（六）三榜奪全光同宗（捲簾）（國片導演名一）
（謎底見本版）

老倌怕「濕柴」

戲班中人稱為「濕柴」的，是老倌們所怕的，在戲棚演出的戲班，不同在戲院的，班主給老倌的工金，多是一張過期的支票，到期便得多手淨腳，乾過手戶，由於戲棚演出，每晚收入，多數是一元或成元的輔幣，這些錢，給老倌們，就是「濕柴」是也。老倌們看到這些「濕柴」，只有滿腹牢騷，而且無限精神，也只「蕩落到一些柴」，因為他（她）們日薪不多，與兵仔手上，三四元一天，亦有「濕柴」一碌，給以輔幣。（周樵忠）

紅袖添仇

苗萍著　黎水圖

（一五〇）唐太接得和士田急電，立即拉蹤回港。一切安頓妥當之後，唐太即找和士田面談，將一切經過詳細報告，和士田沉思後，即召孫豐年，命孫豐年和麗麗面談，承認導演處事不當，希望麗麗取消成見繼續拍攝內景，然後再補拍外景。

（一五一）孫豐年奉命之後，即訪問麗麗。麗麗招待他到內室，坐定後笑道：「契爺，是做說客來的嗎？」孫豐年捧了她的粉頰道：「眞聰明，這次工作中斷，唐太損失慘重，如果不是和老板寬大，我也要受不了呢！」麗麗冷笑道：「哼！寬大？沒有條件？」

（一五二）孫豐年哈哈大笑道：「和老板全部投降，無條件投降！」麗麗不信道：「眞的？連以前你說的要美薇做他秘書夫人的事，也不提嗎？」孫豐年道：「沒有提，他只要馬上拍戲，他說要趕緊拍新戲，陸續推出，代替日片的銷路！」麗麗頻頻點頭，暗暗盤算！

胡後春歸

一月完小說　秦西寧

二十二：事情不妙

莫仲平把當時出走的前後經過說下去——

見過麥中裝面之後，他相信麥中是個誠實可靠的商人，而且又對日寇的確有門路使他脫離險境。彼此閒談之間，對日寇的痛恨，溢於言表，這更加強他對麥中的信任了。麥中勸他，先和妻子到惠州去，那批鑽石，托人隨後送來。直到此刻，他也認為麥中當時的勸告是出於好意，因為路上遇到日本「皇軍」，可以說是同鄉探親去，但如果帶着貴重的鑽石，翻箱搜查，給搜查到了，後果不堪設想，怕連兩口子生命也難保了。貴重的鑽石和可愛的新婚妻子不能同行，於是，他只好暫時把後者割愛。而且據他當時所了解，非常渴市的西藥，是被日本統治者目為禁止出口物品之一的，但在游擊隊的幫助下，比方說通過上述的新界西貢那條路，人們還是有辦法偷運到自由區去，何況他的鑽石！他當時想，自己的鑽石遲早會送到手上。致於後來事情的變化，是非他始料所及的。

「我和妻子到了惠州，」莫仲平說，「在麥中指定的一家旅店住下來。一天，兩天，……等了一個月，那批鑽石還沒送來，我開始心裏發慌了。但不久，我收到一個水客交給我的信，那是麥中托他帶來的。信的內容是說：事情不妙，有了很大轉變，『白頭翁』（我明白麥中說的是日寇）連日來加緊搜索『來往客商』人等，那批『貨物』（他指的是鑽石）無法交出。他叫我安心前行（指的是到重慶去），貨物雖然一時交不出，將來他一定如數奉還。又說，他已替我把鑽石妥爲保存了。小彭，這就是我接到他僅有的一封信！」

「麥中沒說把鑽石放在那兒嗎？」彭森問道。

「沒說。」

彭森隨想：「會是殺了麥中的人，為了那批鑽石？還是他和游擊隊有關係？」「他出賣了老英雄？」彭森沉吟……「誰陣道，說誰能幫助你離開此地？但不會是麥中到西去吧？」「自然不會，帶我……」

「去的是另有其人。那人住在九龍，介紹我到他家裏去，接洽的……」莫仲平說，「那批鑽石的事，後來一痛定思痛，由於小心，但沒有了回音……突然地接到一個消息，危險……他到這個……」

「……死了。把喪事料理好之後，他又寫了一封信給麥中，同樣沒有回音。他想起了一個從前的「伙計」（助手），便來信托他親自去找麥中一次。」彭森現在明白了，何老伯那天說的是真話！

「他姓馮？」彭森說。

「是的，」莫仲平答道。「他回信——」

小說林

祁連劍

杜光庭

十一、甲帳論兵

原來發出叫聲的是楊七妹，她見那號稱「丙廷八俊」之一的賀純槍法十分凌厲，「跨劍」「騎龍」，一招緊接一招，連刺岳劍下頦及咽喉，快無比。岳劍雖笨手笨腳，平實緩慢，她以為他一定中槍無疑，是故忍不住叫出聲來。須知楊七妹的碧玉簪是以疾急凌厲見長，人如其技，她的性格也以機靈利辣為主，現在在她眼中，竟也覺得那賀純的槍招極快，則其快可知。不過也正因為她是用快人快眼看事，所以她以為岳劍手慢，岳劍卻未必一定是慢，當賀純連槍刺到時，他使出了「簑之劍」八法中的「努」、「磔」兩招，只見他將劍向下一撇，再又向右一斜，賀純即不得不趕快抽槍換位，但岳劍卻凝立如故。本來在簑之書法中，有「努彎環而勢曲，磔抑惜以遲移」的話，那「磔」的一招是要以緩取勢的，岳劍雖然上手不久，但已法度森嚴，故賀純驟然對之，亦是毫無辦法。楊七妹和老秦子因未窺「簑之劍」奧秘，一直替岳劍擔心。只有水雲依隱一人，看着岳劍用他所創的劍法對付賀純的一梨花槍」，以看熱鬧，中規中矩，笑而不語心自個只顧寫意地飲酒。那賀純見連出三槍，均未得手，眉頭一皺，怒惧頓長！心想：「我賀某的梨花槍難道奈何不了你這個乳臭小兒？」大喝一聲「鎖槍！」一招「白牛轉角」，夠、崩、進、纏、滾、劉、挨、拏，又戳岳劍上盤要害！岳劍只覺白光如電，貼眼不離，禁不住有點目眩神迷。心知已遇強招，忽然長劍一圈，左掌一抄，側身擻進一步，「鐵女穿梭」，兵刃突從賀純的槍底向他左肋刺去！

岳劍這一招敢險取險，迫守帶攻，乖巧大膽前所未有。水雲依隱一盃酒剛拿到唇邊，也停下來不喝，注視着他下一招的變化。原來岳劍這一招改取了「祁連鷂叟」李雯鵰所授的「驚鴻劍法」，突然從簑之八法中變了出來。那賀純剛摸到了他的劍路，正在琢磨破他的辦法，豈料他的劍路忽然又變，真是氣上加氣。

岳劍自這一招起，已經由守轉攻，緊接着一招「雙鷲飛湯」，更加追進了一步，突由攻勢轉趨守勢，純追回兩槍，用的都是卸招，那賀純奇怪，他們奇怪的是：怎麼素來手辣的他今天竟這樣斯文自制？

正當衆人這樣想時，賀純把槍一沉，後退兩步，「蒼龍擺尾」，先把岳劍的劍一纏，突然迴身反進一步，大喝一聲，長槍一搖，一招「力闢函門」，直刺岳劍左腳！岳劍腳底一滑，即時仰天跌倒！（一二九）

放逐

趙航

最近大埔道的那段路上，日軍正在忙於調動。大卡車在馬路上疾馳，塵土蔽天，陸乾元和泰青混進了人羣，汗淋地爬上斜坡。下面的山谷，可以望見荔枝角和深水埗的成千成萬的屋子，彷彿隔着一塊透明而充滿了水汽的玻璃，那麼地模糊。在陸乾元的疲憊了的呆木的頭腦中，這時候所有的還是一種如夢初醒的感慨；平時，乘汽車郊遊，這段路一眨眼就溜過了。如今，他艱難地拐了幾個彎，還是走在迂迴曲折的山谷上。他們排在一長列的默不做聲的人羣的後面，可是他們背後還有着一長列的人羣。回顧與前瞻，都是這麼一個螻蟻似的隊伍，在晨曦中，飛揚着的塵土，比霧還來得濃重。

陸乾元吸了口氣，便覺得喉嚨乾澀像吞嚥了棉絮。於是他咳了一聲。走在前面的人，立刻回頭望他一眼，然後友善地搖了搖頭。走在這裏的是誰也顧不了誰的，可是他們誰也不替別人的存在操心，繼續自走自己的路。踏上大路，卡車鳴不可知的前程，疾駛在人羣中間：車上站滿了日本兵，嘻嘻哈哈的……（二十二）

晚風殘月

宋得著

二十二：大感尷尬

這一晚我在林家逗留到十點多才走，對她們母女又有了一種較深的認識。母女倆對人都熱情而誠懇，雖則個性有很大分別。小婉全是個小孩子，離成熟的階段還遠，林太太却是一個內向的而帶點憂鬱的人，我懷疑這是她長久獨居的結果。

下一天我在校裏碰到張仁傑，他約好我下午七點鐘到他家裏去拿衣服。我在放學之後先到林小婉那裏去，林太太不在家裏。小婉說：

「她去洗頭髮，一會到張先生家裏吃飯。」

「到張仁傑家裏？」

我呆了一呆。

「是呀，你不也是到張家去嗎？」小婉問：「張太太今天叫她的孩子拿信來約我們的。」

我渾身不自然，我問小婉去不去，她說去的，又問我什麼時候去，我說回家洗澡再去。她說：

「媽還說你今天來上課之後，我們一同去就剛好。」

「不。」我忙說：「我還約了一個朋友到家裏來，你跟媽去，我一會再來好了。」

林小婉只好點點頭。我大感尷尬。我料不到張仁傑今天約我吃飯會把林太太母女約在一起的。我本意只是去借衣服，這事情萬萬不能給林太太她們知道。張仁傑不明白我借衣服原因，林太太和小婉一聽到就明白。為了和小婉去跳舞找張仁傑借衣服，這不太難為情了麼？

因此我一邊教書一邊盤算着怎麼辦？我想這是提早一點去找張仁傑，把真相告訴他，要借衣服先借好，省得給林太太她們看見。而且吩咐張仁傑不要洩漏這一件事。

主意已定，教好了書，林太太還未回來，我便先告辭，約好小婉一會在張家見。我匆匆出來，馬上到張仁傑家裏去，看看腕錶，已經六點多了。

幸好，張仁傑已經回來，張太太却出外過去。張仁傑問我為什麼來得這樣早，還笑着說：

「太太還未回來，她負責燒幾樣小菜的。」

「我有點事得告訴你。」我說：「你是不是約了林太太和小婉一起來吃飯？」

「是的。」張仁傑說：「這是我太太的主意，她說大家熱鬧一些，這沒有什麼不對吧？」

「對是對的。」我苦笑說：「却把我弄得很狼狽。」

「為什麼？」張仁傑睜大了眼睛。

「那不為了你，是我不好，我爲你撒了一個大謊。」

英駐新澳陸軍 擬十月中訪港

陸軍會將去函足總申請主辦權

內幕透視

英國駐澳洲及新西蘭的陸軍聯隊，有意應香港陸軍當局的邀請於十月中旬來港比賽三場。

昨據陸軍領隊格蘭透露：該隊下屆極可能再度在甲組中露面，但是，必須保持有一定的實力可以與各「中型」班的華資對壘時，所以，陸軍當局的上層人士曾多次召開會議，商討應付辦法。由於他們對此有興趣，因此，在他們的協助之下，最近將繼續派遣好手來港。在另一方面，為着提高香港陸軍球員的士氣起見，早於上月去信澳洲及新西蘭的駐軍總部，邀請該地派隊來港比賽。最近澳洲陸軍方面來信答覆，表示接納港方的邀請於十月十二至十七日前來作一個星期的訪問。香港陸軍體育會對此曾作了初步磋商，暫編定三場秩序，首仗對華聯隊，第二仗對陸軍，第三仗對海、陸、空三軍聯隊。關於該聯隊在港的一切食宿，均由陸軍體育會負責招待，該聯隊將下榻於陸軍俱樂部之內。

但是，陸軍體育會能否依照計劃進行，關鍵在於足總是否接納而定，因為那時足球聯賽已開始。據說：陸軍待足總召開下屆首次執委會時，才正式去信申請舉辦該項比賽。此外，如果足總批准主辦比賽，則陸軍始行與華協及華足聯的代表商談一切。在目前看來，此事成敗尚難估測。·展揚·

能否訪港關鍵在此 黎隊是否願意分賬

黃經緯昨去電催覆

並說明原定賽期不變但可增賽

華足聯會新舊總幹事鄧泰全、麥英才，為了籌備迎戰黎巴嫩迅速冠軍隊訪港事宜，昨天上午十一時半，特約該隊駐港代表黃經緯敘晤於告羅士打茶座。

鄧泰全以客軍領隊阿門愛沙夫自近東之貝魯特及在北京所寄來之函電，雖則是志切來港作聯誼賽了，但對於華足聯所提出門券「七三」分賬的條件，根本未正面提出接納或不同意的意見，只另提增加多賽一場及將比賽日期延長的問題。因此，當前的急務，必須清楚迅速隊是否確已同意「七三」分賬辦法，其他事項始能放手去搞。

至於將比賽日期作調整或者「添食」一場的問題，那是較為次要的事情，如果他們接納了此一票房的「拆賬」辦法，才請他們向黎巴嫩足球總會致專電給本港足總照會。

關於「七三」門券的拆賬問題，鄧泰全曾對客軍的黃代表說：以你對香港足運票房價值之了解，及對黎巴嫩足球水平和戰鬥力量之認識，在港的球賽除掉場租及稅項種種開銷，客軍這百分之七十「淨肉」拆賬，大約可以分得一萬元港幣左右，那麼兩場之進數，跟迅速球會最初所要求的兩場包賬保證「戲金」三千美元之數便距離不大。迅速領隊愛門阿沙夫既然來函委託閣下為全權的代表，你如對彼此的形勢確有深入的了解，那麼簽約，你也就可以跟華足聯負責，則將來的賺蝕，由你個人負責，決不會怎的大差額的。

黃經緯則認定：客軍大概不清楚香港食住物價之情況，在黎巴嫩要廿多元美金，這在香港，廿餘元港紙每個旅客每天的膳宿費用，也就相當可以了。此舉，黃氏日前已有詳函致在北京的客軍，通知一切。而昨天會談後，黃經緯又再拍長電給黎隊領隊愛門阿沙夫，提出如下的三要點，請迅即予以答覆。

㈠關於本港所提之「七三」門券分賬辦法，是否接納？港方因種種問題，已無法將此條件更改的了。㈡比賽日期及「添食」一第三場之問題，却可從詳計議，如果真無法在中國多賜一場，逗留多三五天的話，則在港「添食」之一仗，可以排在八月十六或十七日上演。而原訂之八月二十日、廿一日的賽期，則不擬另作更動了。㈢如果「七三」分賬辦法接納了，則請即托黎巴嫩足總逕行致電本港足總會，以符外隊訪問別地之手續。·華禧她·

黎巴嫩「雷星」俱樂部足球隊同「八一」隊舉行友誼比賽，圖為黎巴嫩隊守門員搶救險球。（新華社稿）

李文傑有此打算 郭秋明若不能上場 將補選衛佛儉赴馬

【本報訊】據吉隆坡消息：傑志遠征軍把關之人，擬邀本敗黑衣隊借用門將李彼得拔刀相助，並準備電召黃兆和歸隊。

傑志在本月十九日回師吉隆坡與馬華隊作戰時，門將郭秋明受傷，守門無人，迫得改以李德桐把關，致遭慘敗，現在該隊把關仍乏人，處境殆險。

又：足總前日曾拍電到吉隆坡，查問傑志入選默迪卡賽的港隊球員受傷情形，據李文傑透露：昨天尚未接到覆電，如確知郭秋明受傷無法上陣，則將會補選衛佛儉為港隊的副選門將（正選為黃兆和）。

中黎足球友誼賽 主隊獻花致意

黎巴嫩貝魯特「雷星」俱樂部足球隊，十七日晚在北京工人體育場和「八一」足球隊舉行了第一場友誼比賽，「八一」隊以二比一勝。圖為「八一」隊隊員們向黎巴嫩「雷星」隊隊員獻花。（新華社稿）

主席主任均難產 光華班事 靜得可怕

將先為巴援復職請命 海派人士入閣無動靜

光華會執委名單雖然產生，但因無人願意出任主席，故最近陷於停頓狀態，廖廷楷、鄧泰全、劉天培等為此傷透腦筋了。歐陽天岡遠征歸來，初原有意擬大旗做足球部主任，現因有遠行已推辭不就，「屋漏更兼連夜雨」，鄧泰全只好再行積極進行物色主席、主任人選，好使早日就職，組成新閣，以籌備組班拉角事務。

九巴球員遠征歸來復職無期，光華統帥部亦深感遺憾，大有「不殺伯仁」之慨！聽說會長鍾錦泉與廖廷楷、鄧泰全決出到最後一擲，擬聯同具函以光華會名義向曾瑞德請命，懇求體諒球員損與精神損失，盡量設法准予復職，則感同身受。

照「水龍王」的意思，搞掂「巴援」球員復職問題最為主要，如果徹底獲得解決，那便對於來屆組班拉角都會有多少助力。

日前曾盛傳光華又擬拉攏海派人士重返主政，但王志聖等議定而後動，消息又告沉寂，鍾錦泉等又只好自己顧自己，邀集一些友好鄉親協助。

不管傑志將來會否散班兵變，但光華已無意接收十萬大軍的大牌球員組織巨型班了。新瓶舊酒，鄧泰全端賴鍾伙安、梁宵才、李錢威、廖毅添、劉瑞華、孔繁熙等一班子弟兵，屆時再拉幾個當打球員配合，勤操死打，採半兄弟班制度，只求站穩甲組地位，不會降班便於願已足。·雲長·

默杯大賽秩序初編 揭幕戰馬隊鬥日本

八月五日開鑼 九日休息一天

（本報特約稿）

馬來亞足球總會主辦的第四屆默迪卡杯足球邀請賽，將於八月五日揭開戰幕，為期兩週，香港隊早已作好各項籌備工作，原來預定的征前集訓計劃，因有一部份選手隨傑志外遊，無法實施。

早在月前，馬來亞總擬定的比賽制度是分初、決賽兩個階段，上屆冠軍而又是主人家的馬來亞隊，在初賽中輪空。但在最近，賽會將賽制變更，由九隊分作兩組作單循環初賽（馬隊亦參加到一組中），然後由兩組的首名作冠軍爭霸戰。揭幕戰已由賽會排定於八月五日下午七時三刻揭幕舉行，由馬來亞隊對日本隊。因為是在賽前先舉行開幕典禮，故暫時只編排一場秩序。在其他的日子裏，則每天作兩場或三場的比賽，其中八月九日為主人歡宴各隊職、球員之期，故休戰一天。至於原來擬在比賽進行的同場舉辦「選美」，亦在最近一次籌備委員會中宣佈取消。

過去三屆默迪卡賽，香港在第一屆中由南華作為代表隊，奪得錦標，其餘兩屆因各隊入腳欠整，主人馬來亞隊以逸待勞，在天時地利人和的優越條件下，連得兩屆錦標。

今屆，馬來亞隊亦立下雄心大志，希望第三次蟬聯冠軍，故已積極備戰，準備屆時作衛冕戰。

馬隊決心護冕在賽前集訓十天 香港健兒缺練或傷疲難創佳績

前兩天，馬來亞足球總會召開會議時，從各州隊伍中，挑選出球員十九人，其中會屢經港隊的雪蘭莪隊的球員佔了十人，是為馬隊的主力。馬總決定從本月廿五日起，入選球員集中到吉隆坡，作為期一連十天的集訓，直至默杯開幕前夕為止。馬來亞代表隊之名單是：

門將：羅斯、鄭正利（雪州）；後衛：余成才（雪）、拿沙里（霹）、押都拉諾丁（雪）；中衛：諾丁（武裝）、黃金城（霹）、單頓（雪）、伍文甚（雪）；中堅：馮祥德（檳）；前鋒：胭瑟爾（森）、根尼（雪）、許甜瑟（雪）、押都拉曼（霹）、蔣羅拔（甲）、伍文美（霹）、加包爾（雪）、哥永打拉森（雪）、古那士保林（霹）。

馬來亞足運年來有了一定的開展，上述名單中的球員，絕大多數是在這三幾年內崛起的，前鋒中的押都拉曼（中鋒）是初次獲選為「國腳」，據說其作風勇悍，奔跑迅速，但估料他今次仍難取代蔣羅拔的正選位置。另外，華人球員入選為代表者已有減少的趨勢，馮祥德、伍文美是其中的佼佼者，成為中堅、左翼的必然人選；至於香港球迷所熟悉之右衛莫偉桐，這次却已落選，其位置為諾丁所取代了。

目前，馬來亞的足球季正是季中，但他們依然不忘鍛鍊，以謀取全體的默契，合作更臻完善，此可見其對奪標之苦心。香港隊在組軍之初，也曾有人立志要大幹一番，奈何環境所限，集訓無法進行，一些沒有去遠征的球員如姚華傑、馮紀魂、杜永耀等，氣力，後勁恐成問題；而隨傑志遠征的港隊一些代表，如郭秋明、林錦棠以致吳添來、司徒堯、梁偉雄等，若或傷或疲，在如此情況下，將來兩相匯合，若能夠取得良好之戰績，恐怕是難之又難也。·武俠·

九巴招取新兵 將受學術指導

三統帥昨均作精神講話

九巴體育會這次公開招考青年球員準備的是撥入預備組參加來屆的足球聯賽，昨天下午，由教頭楊根保率領錄取的十七個球員返到九巴公司報到，先後由雷錦華、雷覺華、向這批新球人作精神講話。他們強調，在集訓期間，應絕對服從教練楊根保指導，否則將要遭淘汰。

曾瑞龍首先向這批新球人作精神講話，他說，今年九巴招考青年球員，希望他們抱着良好的體育精神，努力學習，逐漸由預備組副選、正選而晉昇甲組。好像過去九巴的司徒堯、劉志榮的崛起一樣。只要以勤補拙，聽從教練楊根保的指導，經過若干時間的栽培，必有成功之道。又如九巴青年軍一舉成名，也是勤練的緣故。至於這些球員在集訓期間一切用具，均由九巴體育會供應。同時，新入選的球人如對該會有什麼意見，可由教頭楊根保轉達。在

雷覺華向這批球人說，九巴招考球員不是在該公司任職，純是踢球。但並不是要這批球人為踢球而放棄原有工作，變成「波牛」，希望他們特別加以警惕。在比賽時不得着重個人表演，應顧及整隊合作。同時，他又說，在集訓期間表現良好者，不但可以踢預備組，甚至有機會踢甲組去。雷錦華對這批新球人講話，亦與上述大同小異。

據教頭楊根保說：這批新球人的檢驗體格日期，俟徵求醫生後就短期間與原有青年軍進行集訓。集訓項目決定學術並重，晨操、夕練暫時仍在界限街陸軍球場舉行；至於術科將排在九巴公司車房上課，預定每週兩次。·夏九·

泳總水球賽 海天鬥陸軍

華人賽中海天擊敗鍾聲

泳總公開水球聯賽，今日下午九時起在港府池有兩場上演，頭場乙組鍾聲對西青，末場甲組海天對陸軍。

泳總主辦的公開水球聯賽，昨晚兩場比賽結果：乙組東方以十二比零大勝中青；甲組海天以八比六挫敗鍾聲，上半場為四比三，是役建功者，海天黃桂枝射入五球，黃金華兩球，張仲堯一球，鍾聲王浩林四球，楊富兩球。

時沒有言

安留居士

劉儀事件我見

劉儀終於逃不過「長監」的厄運，未獲網開一面而減短刑期。

對於生蝦咁猛跳的當然球員，而遭到如此重罰，我們寄予同情，但為了「亂世用重典」，我們也喜見其維持原判。

香港球隊風氣之壞，已被視為世界紀錄，造成這種風氣自有種種原因，而球場上的有違體育道德的行為，也是促成壞風氣的因素之一。

人們看到劉儀當時的犯規，是由於郭滿華施弄小動作在先，他因報復一蹴之仇，「不幸」為球證所見才闖此大禍。縱然如此，劉儀以牙還牙有意動粗，已儘有理由構成球事法庭的處罰；至於郭滿華反而「逍遙法外」，那只是正逃過了球證的視線。郭滿華若不以此提高警惕，則上得山多終遇虎，遲早也會「撞板」的。

我們希望這是劉儀最後一次的受罰，甚至更是香港球員們最後一次所遭的重刑。

至於球證執法的技術是否到家？存心有否偏頗？那是另一問題，當然亦須設法改進的。

愉園組預備軍 朱仔郭石負責

兩人在來屆或充任教練

愉園決定下屆增設預備組，準備在八月初旬開始操練，該會的首腦日前經過磋商，已決定由朱永強和郭石兩人在最近幾天挑選預備組的球員了。

前日，戴列寧、黎頌賢和朱永強等，曾經在某酒樓茶敘，商談下屆增設預備組的問題，大家已同意在八月初旬展開集訓，而目前則立即進行挑選球員，確定預備組新將十五、六人，其中有五、六名球員，將從已參加夏令杯的球員中挑選出來，其餘則分別羅致友會的乙組和預備組好手，而且決定讓朱永強和郭石分別負起初步挑選球員的責任，在最近幾天，他們將會把「腹稿」中的名單羅列出來了。

據悉，愉園下屆將擴充會務，朱永強已表明心跡，願替母會効力，郭石跳槽的可能性也很少，愉園的首腦，已有意由他們兩人擔任甲組和預備組的正、副教練，同時又以球員的身份出現也。·藍虹·

東華新三劍 下屆必他去

昨日午後，趙醒儂率領一些要將，驅車前往淺水灣頭游泳。趙軍醫對於至善譚師的邀選，表示同情，認為「飛鳥盡，良弓藏」，作為有血性的男兒，當要同一進退，他堅決表示以後不再做東華的軍醫了。

趙醒儂認為東華將來或會仍組巨型班，以大部舊人為主，但保證區彭年、黎展球、鄭潤英三將，下屆不會再為東華效力，這是甚於不同道不相為謀。

日前盛傳何鴻略會繼韋基舜之後，出任東華下屆主席，協助沈瑞麟搞班。推選他在太平館座上與銅鑼灣避風塘內，何鴻略曾向人否認其事，謂只佔同執委一席位便算，至於坐正做主席，則敬謝不敏。·北麟·

南朝鮮日本隊探盤 擬順道來香港作賽

賽期不合料難成為事實

足球總會主席於昨天下午，接到了南朝鮮足總電報，略謂：該隊出席亞洲足球總會之代表韋金爲，將於下星期來港，轉道赴吉隆坡參加會議，擬留港三、兩天。

八月初旬在吉隆坡舉行的「默迪卡杯」足球大賽，南朝鮮亦應邀派隊參加，他們在馬來亞踢完默賽之後，且打算於回程過港時，於八月底約港中勁旅舉行兩三場表演賽。韋金爲下週來港，亦欲爲此斟介。

又：前此日本參加默杯賽球隊亦有信寄給王志聖，先行「探盤」，可否於踢完默賽回程過港時作一場比賽。

最近，這位有關人士看情度勢，知道香港方面已無可能「斟介」日本隊過港比賽，因此該隊過港之期係在八月廿一、二兩天，那時候正好是華人足球聯會將邀請黎巴嫩迅速隊訪港，如有這一支中東勁旅來港比賽，則球迷們對於技術平凡之日本隊來港表演將不感什麼興趣。

因此，日本隊以將來同程既不能過港比賽，就另想辦法，而去信跟泰國足球總會接洽，希望踢完默賽經過曼谷時，能夠在八月十八至二十日之間作兩場比賽。·華禧她·

捷克足球隊 兩球勝四川

【新華社長春二十一日電】捷克斯洛伐克軍隊冠軍隊——赫拉德茨—克拉洛維「斯巴達克」足球隊，二十日下午在長春同我國全國足球甲級隊四川省足球隊進行友誼比賽，結果客隊以二比〇獲勝。

據中國新聞社天津二十日電：蘇聯工會系統足球隊十九日在天津同天津紡織工人隊舉行訪華最後一場友誼比賽，結果客隊以〇比二失利。上半場的比數為〇比二。

在這以前，客隊曾先後在北京、旅大、瀋陽、長春同當地的工人足球隊舉行了四場友誼比賽，都獲得勝利。

修頓籃球錦標賽 志聯力戰挫閩青

籃球錦標賽昨有兩場比賽在修頓球場舉行，首場A組志聯戰閩青，此役爭持劇烈，上半場閩青曾以卅四比卅二領前，但下半場志聯健兒愈戰愈勁，反客爲主，終以七十七比六十七擊敗了閩青。尾場B組的新生以卅四比廿一、六十七比四十三戰勝了紅番。

公開排球賽 培真勝東方

公開排球聯賽今天原有三場在伊館場舉行，但賽會昨天宣佈全部改在廿四日（星期日）在伊館演出。

昨晚比賽結果：生和勝德勇三比〇，培真以三比一勝東方。廿二比廿，廿一比十四，十比廿一，廿一比十六。

路邊走筆

有此建議

九巴新招的青年兵，除了進行晨操、練腳之外，還將要登堂鑽研球技。「保叔」此舉雖非新鮮，然在香港乃屬首見，設若他日有成，大可成立一所「足球技術專科學校」，是則「保叔」之名在香港足球史上，當可經緯有餘也。

虎頭與蛇尾

陸軍申請留級，大致不成問題。該隊正爲充實來屆的實力而動腦筋，邀請駐新、澳之英陸軍來港是其中之一着棋。

對於一個棋手來說，開局好也不一定能贏棋。現在的陸軍，你能說它在「殘棋」階段中不零星落索嗎？

不欲想下去

默杯港隊之人腳，或缺練或傷或疲，前途已「睇淡」。早知如此，足總指派傑志爲代表便乾手淨腳得多了！

韓虎

廣都 仙樂　昨天 今天　滿座觀眾 好評讚 續映

邵氏出品社會教育巨片

胡蝶　羅豔珠　姜大衛　主演　邵逸夫 監製　岳楓 導演

街童

鼓舞堅強不屈 求生意志　發揚人類互愛互助精神　題材現實 社會素描 演技精湛 撼人心弦

利舞台 普慶

昨滿座 今請早　到處好評如潮 許可南洋出品

「春婿」「唐荒」組片人馬，全部落力主演

警｜伯｜奇｜遇｜記

出浴一場使人絕倒全片笑料如泉 上片中文

今天早場：利舞台彩色平原　普慶不設防城市

遠東鍾康院　一獨家專 港醫九滿

咳嗽、腸胃、皮膚、風濕

電藥神效

黃國榮 跌打外科醫師

大陸藥行 灣仔洛克道二七五號 電話：774353

麗生醫藥行 北角英皇道六八二號 電話：770134

敬啓者：敝處爲適應各親友、工友之要求，經於本月份增設X光機一部，以便驗骨之便，8×6片爲五元、11×14片爲十元，優待特此奉告親友、工友。

醫藥　遺失聲明　遺失　補習英文　補習中英算　待聘

大公報 分類廣告　小字六十個（六行）每天二元　電話48108

趙教（父子）醫館　瘡癆 迅速　科傷打跌 理統　趙威　醫館、教練所：廣東道319地下電話：58816（設招男女生）　第二教練所：旺角朗街六十號六樓　電話：801145

水眾濟　羊城牌　瀉吐痛腹・暑感冒感　各藥店及國貨公司均售

明新花店　旺角洗衣街一號　電話：四二八六四

大昌搬運公司　專門搬運 粗細傢俬 員工熟練 費用廉妥

美華琴行 鋼琴 名廠樂器

中原（記興）電版公司　地址：德付道中三二九號五樓　工作快捷・價格相宜　電話：四四一九三一

經銷國產綢製服裝繡品

影印文件

徵求　收音機　報合訂本

出讓　打字機　唱機

惠刊廣告 請撥電話 四八一〇八

天氣炎熱 需求增多
生雪市價近已上漲
公司每天配售仍為三千多條
製雪糕豆腐花原料銷量增多

【本報訊】天時酷暑，生雪漲價。昨日市面生雪售價很不一致，有售每條九元，有售每條十元，甚至十一或十二元亦有。公司方面的發售價，則仍為每條四元一毫半。

據商人說，生雪市價漲升的原因，主要是天時酷暑，生雪用量增加，但在市場售賣的生雪卻比前減少。近數天來，生雪代理商不像以前那樣要多少就能向公司買到多少，只能由公司方面規定一定的配額，超過這數額便不能多買。據代理商說，這幾天他們得到的配額，約及平日的八成左右。因此，代理商除供足經常的顧客用量之外，能夠撥出向市面售賣的貨量便減少了。有些零售商恐遲來不及，便自備車輛向代理商取貨，因而成本價稍為增加。更重要的是求過於供，故形成該貨市價漲幅較大。

公司方面減少配額的原因，是在大暑天時，雪的用量本已很大，且天愈熱雪愈快溶解，故消耗量更大。最近數天來，出海捕魚的漁船、醫院等購買生雪均比平日增加，公司方面先滿足這些需求，然後供給市銷，因此，在市上售賣的數量便減少。據商人說，目前公司配給市銷的生雪，每天尚有三千多條。

【又訊】據土產商消息，天津栗粉近來買賣活躍，原因之一是天氣轉熱以來，雪糕和水豆腐（即豆腐花）的銷售量增多，製造這兩種食品的商人增購天津栗粉。

本星期來，天津栗粉銷成約二百包，每擔三十三元，價格沒有變動。

緬甸標購白布
需要輸入三百六十萬碼
四家織布工廠新近登記

【本報訊】緬甸民用物資供應局標購白布三百六十萬碼，分定八、九、十月份交貨，每批一百二十萬碼，定八月一日截標。一切投標手續，悉依以前規定辦理。

（仰光十四日航訊）緬甸當局在本月八日頒發出一批工業原料入口執照給五十九家羊毛工業織家，這些入口執照的規定付船期可到今年十二月底為止。

【本報訊】港府公佈，新近在香港工商業管理處登記的工廠中，包括四間布廠在內。它們共有織造原色及色格布織布機三一二架。

另一間製造原子粒收音機的工廠曾向工商業管理處登記。現在香港製造原子粒收音機的工廠共有四家。

今年六月份有七十二間工廠登記申請來源證及英聯邦特惠稅證。又有二十五間工廠登記申請綜合來源證。

六月份有六間工廠因違背規定，被暫時吊銷登記。

工商處工作人員六月份作例行視察時，發現有八十六間工廠過去曾登記申請來源證及英聯邦特惠稅證的，已不知遷往何處。另有二十間工廠過去曾登記申請綜合來源證的，亦已遷移，新址不明，所有上述各廠登記已予取消。

，成每擔四十一元至四十二元。

提期付運印尼
部分港紗供應轉緊
印尼商現仍與廠家洽訂

【本報訊】由於提期付運印尼關係，部分港紗供應突然轉緊。

據棉紡廠商說，照已成交量計，印尼商向各廠訂購的棉紗量僅不如外傳之甚（一位廠商估計成交數量僅約一萬包），而且生意也不是本月做成的，只不過印尼方面最近有數額較大的信用證開到，接入訂貨的廠因一時找不出足量貨付運，所以迫得臨時向行家補足，事情才傳開來。不過，印尼商現在仍與廠家洽訂棉紗中，可能續有生意落行。

印尼這次訂購的棉紗，有粗支紗也有幼支紗。據說，印尼當局限定二十支紗買價是每包一千零二十元，四十二支雙股紗一千四百八十元，牌子隨印尼商選購。

一方面因牌子關係，另一方面因上述價格比港市一些牌子貨接價略低，所以上月印尼商向港洽訂結果，只是一部分工廠有訂貨接入，到最近買方有較大宗信用證開到，這些生意才算正式成交。

去年底印尼以美棉付價部分紗價的港紗銷印尼生意，港方廠付貨物尚陸續依約運出中。

滿倉金黃豆
訂盤昨放出
港商再訂入一批

【本報訊】據土產商消息，滿倉金黃豆期貨昨天再出盤，成出不少。昨天售出之貨在本月底以前運來，價為每擔三十四元五毫，碼頭交貨。

昨天售出的滿倉金黃豆七月份期貨，同前些時成交的六月份期貨相比，其價格稍為改低。約兩個星期前，六月份裝運的滿倉金黃豆售每擔三十四元七毫，碼頭交貨。

滿倉金黃豆現貨，昨天成交數噸，價格無變，仍是每擔三十五元二毫，倉交。

平湖黃豆，近月成交現貨數十包，一級貨每擔四十一元，二級貨每擔三十八元。

美國黃豆現貨市滯，近月成交不多，價為每擔三十五元左右。

據商人消息，美國銷來香港的黃豆，尚有兩批未到港。共中一批約三百噸，據說原定在本月底裝船運來，但因貨價不好，大部分已被買家取消，不運來港。另一批約數量，據說可能有四五百噸，已在上月底裝船運來，大概在下月中旬抵港。這批貨中，進口商僅售出了約一百噸，價為每擔三十四元七毫至三十四元八毫。

明光綠豆現貨，近日續有成交，每擔三十一元五毫。

泰國綠豆市滯，近日成交不多，不穩。波斯新貨成每擔四十三元至四十四元，舊貨看貨議價。

巴棉續漲

【本報訊】巴基斯坦棉花價不斷上漲。昨天一家棉花商行放出的新訂盤已升為：NT棉C•I•F•香港每雙包一千一百五十五盧比，4F棉一千一百六十盧比，LS棉一千一百七十盧比，289F棉一千一百九十盧比。

因為價格過高的緣故，近日本地棉紡廠均沒有落手訂購巴棉。

五月份香港對各地輸出入貨值統計（單位：萬元）

地區	進口貨值	轉口輸出	本地輸出
英聯邦國家	一二、七七一	三、六四三	二、六一〇
亞丁	四	二八	七三
澳洲	一、二六六	二七一	五五〇
婆羅乃	三三	一〇	二五
加拿大	一、一四五	一〇三	八五〇
中非聯邦	一二	二	五三
錫蘭	八四	六二	二三四
塞浦路斯	五	—	二一
非支	—	二	六二
岡比亞	—	—	一
加納	—	四	一七〇
直布羅陀	—	一	九
印度	二六六	四五	一八
牙買加	七	二	六一
佉尼亞	六〇	八	一八四
馬來亞	一、二九〇	一、六三〇	二、一六五
馬爾泰	—	—	二二
毛里求斯	一	六	一〇七
新西蘭	三七	一九	二四六
尼日利亞	一一四	九	三四六
北婆羅洲	二一二	六三	一九九
巴基斯坦	一、五六九	一四	四五
沙勝越	一二八	一六一	一二三
塞拉勒窩內	—	—	一〇九
南非	五六五	三二	三〇〇
坦噶尼喀	一一三	四	二八
千里達與託巴哥	—	四	一二一
烏干達	六〇	—	一九
英國	五、七六八	一四九	五、三三三
桑給巴爾	二六	—	六
未列名英屬大洋洲	一四	二	一二
未列名西印度	一	二	一三
未列名英聯邦地區	—	一	五
亞洲	二四、八〇七	五、五三一	三、六八五
緬甸	二四三	一六五	一二二
東埔寨	四一六	二八七	一六三
中國大陸	九、四一〇	一、七三六	一九一
台灣	一、二一九	六二三	一四九
印尼	七四二	八四	四六七
伊朗	八五	四四	八〇
伊拉克	—	一四	九一
以色列	二九四	七二	—
日本	九、三六〇	八二〇	九六五
約旦	—	五	七
老撾	—	八三	五四
黎巴嫩	—	七	一五
澳門	四四〇	四六〇	一〇六
北朝鮮	四七	—	—
南朝鮮	一三〇	二五三	二七
越南北部	四一	五〇	一
越南南部	二七七	八四	二三
波斯灣酋長國	二七六	二一	一七一
菲律賓	二一四	一六二	二四一
沙特阿拉伯、也門	—	一二一	四八
阿曼彼利亞地區	七二	九	一九
泰國	一、五三四	五一九	七一六
未列名亞洲國家	九	二〇	三〇
歐洲	六、一四七	三〇二	三、〇四三
阿爾巴尼亞	—	—	—
奧地利	六四	—	三
比利時	七二三	九二	六六
保加利亞	—	—	—
捷克	七五	—	—
丹麥	八二	三	七五
芬蘭	三五	二	二
法國	三四九	一七	七二
東德	一六	—	—
西德	一、六九三	四五	一、〇一四
希臘	一八	一	八
匈牙利	三	—	—
冰島	—	—	—
愛爾蘭	—	四	九
意大利	四七四	九	一九〇
荷蘭	一、〇七五	五一	一二一
挪威	一〇六	三〇	一四六
波蘭	五二	—	—
葡萄牙	一四	—	四
羅馬尼亞	二二	—	—
西班牙	二二	一	一
瑞典	一九三	一六	三〇五
瑞士	一、一七二	一五	二二
土耳其	—	七	一七
蘇聯	—	—	—
南斯拉夫	—	—	—
美洲	七、二八四	一七一	八、二四一
阿根廷	一八六	二	六
玻里維亞	—	—	八
巴西	二	二	一
智利	—	五	六五
哥倫比亞	—	—	二八
哥斯達黎加	—	—	一一
古巴	二	—	一〇
多米尼加	—	—	二七
厄瓜多爾	—	二	一一
薩爾瓦多	—	—	二三
法、荷屬西印度	—	五	三三
危地馬拉	—	—	二二
海地	—	四	八
洪都拉斯	—	—	一九
墨西哥	八	四	三五
尼加拉瓜	四三	—	二三
巴拿馬	二〇	七	一一六
巴拉圭	—	—	二
秘魯	—	一六	一三五
美國	六、九〇九	一〇一	七、五一九
烏拉圭	五	一	—
委內瑞拉	—	二〇	一六〇
非洲	八六	一四六	五一四
阿爾及利亞	—	—	三
剛果	—	—	一〇四
阿聯埃及地區	一三	二	一
埃塞俄比亞	—	—	三八
法屬赤道非洲	—	—	一九
幾內亞	—	—	—
法屬西非	—	—	三四
利比亞	—	—	三五
馬爾加什	—	—	三
摩洛哥	—	—	九
葡屬東非	七	一〇七	九
葡屬西非	—	四	二
蘇丹	六五	二	八〇
突尼斯	—	—	一
未列名非洲地區	—	三〇	三七
大洋洲	一二	一三四	一三七
美國大洋洲	一三	一〇五	一六五
未列名大洋洲	—	二九	六一
郵寄包裹	八二	—	八
總計	五一、〇八九	八、九二七	二三、三一九

明天是大暑 冬瓜又吃香
大盤價昨被搶高

【本報訊】天氣炎熱，內地蔬菜大盤成交暢旺，尤以多瓜最見搶手，市價也多被索高。椰菜昨夜運為辦莊商人扯去二百餘件。

據菜欄商人說，近日多瓜大盤成交熱鬧，廣州多瓜成交達四千多個（約共重四十多公噸），汕頭多瓜成交五十笠，海防多瓜亦成交一批。

明天又是大暑，販商扯貨特別多，大盤價也被搶高。昨天廣州大個青皮多瓜每擔成三十三元，中個子貨成二十七元，個子較小的成十四元，汕頭貨成十四元，海防貨成十五元。

青島椰菜昨到二千多件，大部分為本地商人吸入，其中有二百七十多籮貨則為辦莊商人吸入，靚貨每擔成十四元，中步貨成九元。

此外，在本地販家及拆家吸購下，生粉成交亦多。本週來，廣西三角牌生粉以每擔二十七元沽出約四百包，江綠豆生粉以每擔二十三元亦成出約四百包。

外國客續購內地生粉。近日，婆羅洲客購去廣西三角牌生粉約二百包，成交價格同上。

又昨天由青島運到的水果稍增，包括紅李、臘梅、國光蘋果和甜桃等，貨主將貨提出上市，立即被本地商人吸入。據商人說，紅李和臘梅均是今年來首次運到的，紅李個子較均勻，皮色鮮紅而有桂花味，因此除流動販商吸購外，果枱商人也有買入，大盤每擔成四十八元，臘梅皮色呈金黃，味鬆，每擔成五十元。

青島甜桃成出一千多箱（每箱重量分八公斤和十公斤），成價每箱為六元五毫至七元之間。一級國光蘋果每箱（重二十公斤）成七元二毫。

此外，廣州西瓜大蕉和香蕉等亦續有成出，貨價多成定。

仰光眉豆市道亦呆滯，現貨成出少量，每擔四十一元。

乾果雜貨方面，金雞牌金柴及小雞心紅棗各成出二十餘件，湖南湘蓮成交十餘件，價格無變。

紙市平定

【本報訊】昨天紙市仍屬平定，僅本地用家扯入盒咭紙和黃板紙各一批，外客落行探盤仍多於實盤。

本地用家經過幾度斟盤後，初步已買入瑞典二百二十四磅盒咭紙三十餘至四十令左右，每令成價為一百三十八元。捷克二百二十磅盒咭紙拆成少量，每令成一百二十五元。

黃板紙續拆成數十噸，日本八至十六號貨每噸拉價為五百二十五元至五百三十元，內地龍璇貨拆成四百五十元。

據紙商說，最近兩天紙張外銷生意極薄，開中雖有外客探盤，擬吸購的有色、白有光紙、白報紙和白雞皮紙等，但因買賣雙方議價未成。

美廠家來港找地點
現進行籌設製藥廠
準備在港市及遠東銷售

【本報訊】據「德臣西報」昨日消息，美國芝加哥規模最大之一的阿波特西藥廠計劃在本港開設一間規模相當大的西藥廠。這家廠的外務廠長晏爾臣說，這間藥廠的產品不但在本港市場推銷，並且推銷到遠東各地。

當這廠房建成後，化學師將由美國到港。晏爾臣是四天前從美國到香港的，他現正在進行籌備工作，和找一個適當地點設廠。

他又說：雖然現在還沒有決定廠址在香港、九龍或新界，但是在他星期六離港回美時就一定能夠決定，當別人問他這廠是否需款三百萬時，他拒絕回答。

他說，選擇香港做中心的理由是：①因為遠東很需要西藥；②香港有利於做中心，因為交通便利；③香港是自由工業區。

美鈔反覆

【本報訊】美鈔反覆上落，K金疲穩。美鈔開市五七〇．五，最高價曾上至五七〇．八七五，收盤五七〇．七五。息平。交收單則在五七二．五，最高價五七二．七五，五七二．六二五。K金開市二五一．六二五，收市二五一．二五，最高收市價，最低[illegible]。息平。牌下交收一千七百兩。非幣全日企住一五六．七五。去息一毫。

加滙提高 比滙改低

【本報訊】加拿大匯和比利時匯銀行買賣價昨日又告調整，前者每百港元比前少兌〇．〇三，後者卻比前多兌一比利時法郎。以下是該兩種外匯調整後之買賣價：加拿大匯買價：每百港元兌一七．〇三二五加元；賣價：電匯一七．二八二五加元，匯單一七．三四三七五加元。比利時匯買價：每百港元兌八六八比利時法郎。

比軍續侵剛果
貨物由港付剛果
有些銀行停買單
貨物兵險費每百元增收一毫

【本報訊】據貿易商消息，因侵略剛果的比利時軍尚未撤退，當地局勢依然緊張，現時此間有些銀行對運往剛果的貨物暫停「買單」。香港工業品運銷剛果，大部分是以「付款交單」的除帳方式成交的，現在由於部分銀行停止買單，已使貨物付去一減再減。有些剛果入口商已通知此間入口商，把原定運往剛果馬塔迪港口起卸的貨物，暫時改運往加納拉高斯港口起卸，而由他們改在彼處收貨。

近半個月來，剛果方面寄來的訂貨信用證已陷於停頓。港商因此而要失掉的生意，估計約值五、六十萬元。

【又訊】據保險公司消息：最近剛果線的兵險費較前提高，每百港元比前多收一毫。據說，由於最近比利時軍隊侵略剛果，造成該處局勢動蕩不定，因此這一線的水上貨運兵險費率比前提高，由百分之零點一二五增至百分之零點二二五，即由每百港元收一毫二五增至二毫二五。

泰商務專員說
泰有意多賣米與港
新訂獎勵購米辦法將公佈
港市食米大盤價昨天微挺

【本報訊】泰國駐港商務專員般天昨日說，現在泰國白米的頭三個出口市場，是新加坡、馬來亞和香港。

他說，新加坡是泰國白米運往印尼和中東的一個轉口站，所以當地購買泰米要比香港為多。馬來亞則因為人口眾多，所以消費白米也多過香港。

泰國政府現正有意對香港增加輸出白米，但它新訂的獎勵購米辦法，預料還要數天後才能到香港公佈。般天[illegible]，估計不會增[illegible]因為今[illegible]他市場[illegible]故增加也屬有限。

般天說，因為過去[illegible]運泰國[illegible]蒙受損[illegible]，泰國政府將給予香港入口米商以一定比例的買米回佣，以期使生意穩定地增加。

般天說，現在日本除購買一些糯米，已很少買入泰國白米。泰國對日本貿易，經常都處於入超地位。

【又訊】昨日食米大盤買賣爽暢，正盤成出共約七千包，價格上升，每擔比前成高三至五毫。

據說此間米價所以上升的原因，主要是受泰米來盤將要提升一鎊之影響。

股價下跌多於起
公用股買賣比較多些
成交總值不足百五萬元

【本報訊】昨天有部分股價雖略有起跌，但幅度不大；股市交易依然不多，成交總值僅得一百四十一萬六千元。

昨市公用股算是熱門的，電話、電燈和中華煤汽等都吸引到一些買家；此外紗廠股及樹膠股也不乏問津者。

股價下跌的：黃埔〇七元，成一千八百份；均益倉初成二十元四，後旋低至二十元二，成二千份；大酒店跌二毫半，以每份四一元七五成交八百份；電車成五六二份，分成三一元五和三一元七五，跌五毫，二毫半不等；九龍倉成一六二〇份，價成二二元一至二二元三，跌三至一毫不等；港燈上[illegible]成高至八元六，上午收市成八元四五；萬國企業成二千份，分成八元八和八元七，跌五仙到一毫半。

股價上升的：聯合企業起五仙，以每份六元零五成一千份；信託公司起二仙五，以每份一元八二五成一萬三千份。

股價企定的：匯豐銀行一二一〇元，成交二十份；會德豐七元三五，成六千七百份；電話成三千八百份，分成三八元五和三八元二五；青洲英泥以每份五四元和五三元五成一四五〇份；會德豐紡織成一萬三千份，分成十一元三和十一元二。

快樂 第十二天映
抗日女英雄
長春電影製片廠出品 驚險緊張戰爭巨片

抗擊敵寇 敵人膽寒 活捉山本 不讓蠢賊 游擊健兒 氣吞河山
施圖殲侵略者 出奇謀 生埋賣國賊
優秀電影有獎徵文揭曉，請看今天文匯大公報。

國泰 冷氣設備 即日四場 片上中文字幕 百代公司發行
European Nights
歐洲夜生活

香港開埠以來！空前未有眼福！
藝術情妙、老少咸宜！

百樂門 今天仍映
火鴛鴦 特藝七彩 中文字幕
今十二點半早場 萬里雲長 任劍輝 芳艷芬

各院冷氣開放
昨狂滿 七院線
最大陣容 最佳製作 聲威赫赫 睥睨銀壇

冷暖親情
麗的呼聲天空小說改編
專刊廣告 請撥電話 四八一〇八

新華 平安 家樂 THE TIME MACHINE
都城 東樂 碧水紅蓮
今天續映 昨五院盛況空前
琴挑
任劍輝 羅艷卿 鳳凰女 陳錦棠 麥炳榮 任冰兒 許英秀 馬昭慈

最後今天
蘇六娘
廣東潮劇團 姚璇秋 洪妙 郭石梅 蔡錦坤 吳麗君 陳麗華 陳馥園 陳水和 吳林黎

大華 東方 明天正場 溫泉之戀
魔掌 血聲 The Third Voice
鬼屋驚魂

皇都 麗聲 今天請早 黑社會大決戰 The Rise And Fall Of Legs Diamond

樂聲 今天盛大獻映 太空女兒國 QUEEN OF OUTER SPACE

娛樂 所羅門王與貴妃

即日聯映 好唱好笑好感情喜劇
烏龍王發達記

大眾公司出品

經緯 高陞 大世界 好世界 第一新 國際 良樂 寶藝灣
明天信誉保證幕幕精彩包無冷場
女俠黃鶯又一部精彩故事
可憐謀殺案

貨物輸澳相當擠擁
太原利來去貨將逾四千噸

【本報訊】本月下旬由港運往澳洲的貨物相當擠擁，估計總數有四千餘噸。

去貨驟增的主要原因是，本發證季度（四月至七月）澳洲政府簽證輸入的貨物，限於本月底之前由產地付船運出。

太古公司屬下之「太原」客貨輪，已於前晚十一時由港開往澳洲，載出貨物達三千噸。其中單是籐傢私就佔一千噸，餘爲布疋、衣着、剪成木條、塑膠花、塑膠玩具、水壺和雜貨，轉口貨也有百餘噸。據悉，因該輪的艙位已滿載貨物，故臨時尚有一批轉口貨未能載出。

鐵行公司之「利來」一貨輪，定本月卅一日開往山打根、拉賓安和澳洲港口。船公司方面估計，該輪開行時將可載出貨物千餘噸，因爲這是本月內開往澳洲的最後一艘公司船，凡是預用證於月底滿期的貨物，都要交由她運出。

渣甸公司的「東后」輪現已入塢修理，須於八月十二日始開往澳洲，以致本月下旬該公司少了一班快輪開行，這也是造成「太原」和「利來」兩輪裝貨驟增的一個原因。

嘉泰治去貨可達五千噸
新達改遲於廿六日開往歐洲港口
邊域琪輪今日運歐貨物約二千噸

【本報訊】鐵行公司代理之「新達」貨輪，因在上海改遲開行，須延至廿五日抵港，廿六日始開往倫敦、漢堡、鹿特丹和安特衛普。

據悉，港商原已預訂了該輪的出口艙位約三千噸，但因爲該輪開行期比原定時間延遲六天的關係，商人已改將部分貨物交由別艘船載運，但大部分貨物仍將改交給鐵行公司之「嘉泰治」郵輪於本月廿九日運往倫敦。因爲「嘉泰治」輪可於八月三十日抵達倫敦，到埠期要比「新達」爲早。

據悉「嘉泰治」輪於開行前所接到的訂位貨物，將可能達到五千噸。現已有千多噸原已預訂「新達」輪艙位的貨物，改交給她裝運。訂位貨物包括有秋冬季衣物、膠靴、塑膠花、塑膠玩具及其他工業品。

在此出口貨運處於淡季之際，公司方面對於這一載貨成績已感到相當滿意。

【本報訊】邊行公司屬下的「邊域琪」輪，今天上午開往新加坡轉到歐洲，該輪不收運往新加坡的貨物，運往歐洲的貨物約二千噸。

搪瓷器皿塑膠品等
由羅斯士打多利士運非

【本報訊】港華郵船公司屬下的「羅斯」輪，明天開往南非及南美，有五百餘噸貨物運往南非，有電筒及其他工業品共十餘噸運往南美。

該公司屬下的「士打多利士」輪，定於本月二十四日開往西非，將有六百餘噸貨物運出。

「羅斯」輪運往南非及「士打多利士」輪運往西非的貨物，都是以搪瓷器皿、棉織品、塑膠品、人造絲織品等較爲大宗。另有一部分罐頭食品和雜貨，但未有生油載來。

據航商說，最近由非洲運來的棉花、羊毛較多，亦有一部分生油運來，其中棉花都是港商貨物，羊毛則大部分經港轉口，目前運港的萬多包羊毛，已全部轉船運往別處。

利雲賓今由東南非到港

【本報訊】銀行公司屬下的「利雲賓」輪，將於今日下午一時由東南非洲抵港，明日開航，前往日本。

「利雲賓」輪將由東南非洲載來五百噸貨物，內有一部分棉花，

菠蘿冬瓜西瓜 民興昨由汕到
順盛今晚去貨六百餘噸

【本報訊】捷順公司屬下的「順盛」輪，今天晚上開往青島及新港，據悉有六百餘噸貨物運出。

順昌公司屬下的「民興」輪，昨天從汕頭到港，運來貨物四千三百九十五件，共重一百八十五噸。這些貨物中，有松板六百件，毛松板一千四百五十件，草席六十六綑，神紙七十綑，錫製品四箱，籐製品四十包，活鴨一百五十三籠，活鷄二十三籠，生豬二十籠，鮮貨十五件，生牛十二頭，鮮鷄蛋十八簍，鮮鴨蛋一百六十二簍，抽紗品四十七箱，綑線十八綑，白苧一百六十件，瓷器八十六件，菜脯六十九件，醃頭食品四百五十四箱，鹹菜二百五十件，鹹魚七件，菠蘿一百零八件、香蕉、冬瓜四十五件、西瓜、苦瓜、秋瓜等共二百二十一件。

滿星丸 去貨三百噸

【本報訊】華成公司代理的「滿星丸」，今天上午開往古晉及詩巫，據悉約有三百噸貨物運出。

飛機時刻

（如需知道有無延時變更，請當日向有關公司詢問。）

今日到港班機

日航：東京來，上午七時五十分到；東京、台北來，下午七時二十分到。泛美：馬尼拉來，下午六時十分到；美國、東京來，下午一時到；曼谷來，下午四時二十五分到。菲航：馬尼拉來，下午四時十五分到。國泰：新加坡、曼谷來，晚上十一時四十分到；古晉、婆羅乃來，下午四時五十五分到。昌興：溫哥華、東京來，下午三時四十五分到。快達：東京來，下午六時十五分到。英國海外：東京來，下午三時到。印航：孟買、曼谷來，上午九時廿分到。法航：西貢來，下午一時十分到。

今日離港班機

日航：往曼谷、新加坡，開上午九時；往東京，開上午十時十分。泛美：往東京，下午六時四十五分；往曼谷，開晚上十一時卅分；往馬尼拉，開上午九時卅分。國泰：往曼谷、吉隆坡、新加坡，開上午八時三十分；往台北、大阪、東京，開上午九時；往永珍，開上午八時。菲航：往馬尼拉，開下午五時。民航：往台北、沖繩、東京，開上午九時。英國海外：往東京、倫敦，開中午十二時；往曼谷、倫敦，開下午三時四十五分。快達：往馬尼拉、悉尼，開下午七時。法航：往東京，開下午二時十分。印航：往東京，開上午十時。

辰春丸 昨到西瓜雜貨

【本報訊】巴拉多船務公司代理的「辰春丸」，已於昨日晚上由日本抵港，今日開往新加坡、孟買、喀剌嗤。它由日本載來四百噸貨物，其中大部分是西瓜、洋葱，另有一部分雜貨。

截郵時間

今日空郵(星期五)

中華人民共和國	上午七時
日本、夏威夷、美國、中南美	上午九時
巴基斯坦、中東、非洲、英國、歐洲	中午十二時
菲律賓、西伊里安	下午二時
澳洲、新西蘭、非支	下午三時
馬來亞、印尼、菲律賓	下午六時

平郵

中華人民共和國	上午七時
柬埔寨	下午二時
澳門	下午一時、四時、六時

明日空郵(星期六)

中華人民共和國	上午七時
加拿大、美國、中南美	上午八時
南越、老撾	上午十時
日本	中午十二時
泰國、印度、緬甸	下午二時
德黑蘭、非洲、英國、歐洲、日本、法國、夏威夷、亞丁	下午三時
菲律賓、巴布亞、澳洲、新西蘭、非支	下午四時
中華人民共和國、沖繩、台灣、泰國、柬埔寨、馬來亞、印度、印尼	下午六時

平郵

中華人民共和國	上午七時、下午六時
尼日利亞、加納（比屬剛果郵包直達）、加拿大	上午十時
牙買加（克里斯多資、委內瑞拉、荷屬安提耳、千里達、夏灣拿郵包直達）	上午十一時
埃及、意大利、比利時、荷蘭、西德（塞浦路斯郵包經塞得港）（瑞士經熱那亞）、菲律賓、南越、法國	中午十二時
馬來亞（唬嚦郵包直達）、東南非、阿根廷、巴西（南北羅得西亞及尼亞薩蘭郵包經羅蘭高馬葵斯）	下午二時
日本、夏威夷、美國、中南美	下午五時
澳門	下午一時、六時

入口船期預告

船名		開來港口	月日	公司
勝利第一	VICTORY No.1	婆羅乃	7月24	維記
海安	HAI AN	高雄	7月24	大信
泗水丸	SURABAYA MARU	日本	7月24	巴拉多
萬力	VAN NECK	華北	7月24	渣華
勿地打馬士基	MATHILDE MAERSK	日本	7月24	捷成
澳威利	OAKVILLE	美國	7月24	多利順
明鈴	PIONEER MING	紐約	7月24	美輪
箱根山丸	HAKONESAN MARU	日本	7月24	東來
新達	SUNDA	華北	7月25	鐵行
忌連那尼	GLENARTNEY	英國新加坡	7月25	渣甸
芝萬捷	TJIBANTJET	東非洲	7月25	渣華
夏利推	HERMOD	日本	7月25	多利順
三龍丸	MIRYU MARU	仰光	7月25	天祥
亞洲	ASIA	意大利新加坡	7月25	天祥
嘉泰治	CARTHAGE	倫敦	7月25	鐵行
多利多	TOREADOR	菲律賓	7月25	多利順
聖娜拿	SANANA	金邊	7月25	渣華
亞美佳	AMARITA	婆羅洲	7月25	德和
興中	HSING CHUNG	馬尼拉	7月25	集盟
京都丸	KYOTO	歐洲馬尼拉	7月25	太平
笠島丸	KASASHIMA MARU	日本	7月26	巴拉多
明星丸	MEISEI MARU	日本	7月26	華成
成洋丸	SEIYO MARU	日本	7月26	東方
愛斯賓	ESKBANK	日本	7月26	銀行
渣華郵	JAVA MAIL	美國日本	7月26	福來
順發	SHUN FAT	唬嚦曼谷	7月27	捷順
菲島怡美利	NOREVEREIT	日本	7月27	福來
緬甸	BURMA	上海日本	7月27	太平
福建	FUKIEN	曼谷	7月27	太古
邊來約	BENLOYAL	基隆	7月27	邊行
馬芝安	MACHAON	英國新加坡	7月28	太古
嘉素威利	CASTLEVILLE	洛杉磯	7月28	多利順
俄亥俄	OHIO	美國	7月28	渣甸
德達華	TIDRA	日本	7月28	順昌
山國丸	YAMAKUNI MARU	日本	7月28	萬國
海皇	HOI WONG	新加坡唬嚦	7月28	捷順
亞夫	HERVAR	山打根	7月28	多利順
	ANUTHIA	歐洲新加坡	7月28	寶隆
牧人	WILDRANGER	美國	7月28	福來
必利	BREDE	仰光	7月28	新興行
寶利華利	BONNEVILLE	馬尼拉	7月29	銀行
屋那	OKHLA	日本	7月29	鐵行
嘉士打吉	GAASTERKERK	歐洲	7月29	渣華
快富	FRANKFURT	歐洲	7月29	捷成
嶧捷福達	INCHSTAFFA	日本	7月29	集盟
利來	NELLORE	日本	7月29	鐵行
昭華丸	SHOWA MARU	日本	7月30	海來
海華	HALLVARD	日本	7月30	多利順
芝大隆	TJITARUM	新西蘭	7月30	渣華
愛施馬士基	ELSE MAERSK	波斯灣印度	7月30	捷成
東韻	EASTERN MUSE	印度新加坡	7月30	渣甸
東英	EASTERN SAGA	日本	7月30	渣甸
銀光丸	GINKO MARU	日本	7月30	東方
邊來路	BENLOYAL	高雄	7月30	邊行
達林	DALHEM	馬尼拉	7月30	太古
漢堡	HAMBURG	日本	7月30	捷成
海洋郵	OCEAN MAIL	菲律賓	7月30	福來
兆星	LAO	日本	7月31	福來
乾洋丸	KENYO MARU	日本	7月31	東來
泰星	THAI	新加坡波斯灣	7月31	福來
巴拿馬丸	PANAMA MARU	非洲新加坡	7月31	東方
海明	HAI MENG	日本	7月31	多利順
多倫斯	TORRENS	歐洲新加坡	7月31	多利順
東方貿易	ORIENTAL TRADER	馬尼拉	7月31	美邦
刁多	TUDOR	紐約	8月1	多利順
邊厘地	BENIEDI	歐洲新加坡	8月1	邊行
若島丸	WAKASHIMA MARU	喀拉嗤新加坡	8月1	巴拉多
摩羅利萊克	MALLORY LYKES	美國	8月1	總統
赤倉山丸	AKAKURASAN MARU	日本	8月1	東來
邊麥許	BENMACBHUI	新加坡	8月2	邊行
西貢丸	SAIGON MARU	日本	8月2	東方
依沙士泰	ISARSTEIN	歐洲新加坡	8月2	捷成
奧拔拉	OBRA	喀拉嗤孟買新加坡	8月2	鐵行
濟州	CHEJU	曼谷	8月2	海來
邊羅文	BENLOMOND	英國新加坡	8月2	邊行
德生	TAK SANG	加爾各答新加坡	8月2	渣甸
烈打馬士基	RITA MAERSK	西貢馬尼拉	8月2	捷成
印度怡美利	REBEVERETT	曼谷	8月3	福來
美利	MALAIS	日本	8月3	法郵
三巴士	SAMBAS	金邊	8月3	渣華
妙鈴	PIONEER MUSE	紐約	8月3	美輪
亞波丸	AWA MARU	非洲新加坡	8月3	東方
高麗熊	KOREAN BEAR	舊金山	8月3	美輪
平島丸	HIRASHIMA MARU	日本	8月4	巴拉多
西必頓	SARPEDON	神戶上海	8月4	太古
新疆	SINKIANG	那霸島海洋島	8月4	太古
東暹	EASTERN ARGOSY	澳洲	8月4	渣甸
沃馬利亞	UMARIA	日本	8月4	鐵行
士打茂三碧	STRAAT MOZAMBIQUE	南美南非	8月5	渣華
北佐諾士	PATROLCUS	日本	8月5	太古
保高當	BOGOTA	歐洲新加坡	8月5	寶隆
鄱陽	PO YANG	天津青島	8月5	太古
旭丸	ASAHI MARU	日本	8月5	太平
三河丸	MIKAWA MARU	日本	8月5	天祥
	NORTH VISCOUNTESS	美國	8月5	太平洋
沙丹拿	SIRDHANA	日本	8月5	鐵行
海利	HAI LEE	日本	8月6	多利順
富山丸	FUZAN MARU	日本	8月6	太平
渣士頓馬士基	CHASTINE MAERSK	美國馬尼拉	8月6	捷成
多利得	TOCANSA	美國	8月6	順昌
神川丸	KAMIKAWA MARU	日本	8月6	太平
廣西	KWANGSI	西澳洲新加坡	8月6	太古
馬尼拉丸	MANILA MARU	日本	8月6	天祥
飛鷹	FLYING EAGLE	美國歐洲新加坡	8月6	和捷
丹碧些亞	DENBIGHSHIRE	日本	8月7	渣甸
	ATLAS	日本	8月7	新興行
邊力希	BENNACHIE	歐洲新加坡	8月7	邊行
普樂總統	PRES. POLK	美國日本	8月7	總統
海德	HALLDIS	新加坡	8月7	多利順
太平	TAI PING	美國	8月7	多利順
湖南	HUNAN	孟加錫	8月7	太古
渣華郵	JAVA MAIL	西雅圖	8月8	福來
漢陽	HAN YANG	神戶	8月8	太古

出口船期預告

歐洲線

船名		開往港口	月日	公司
忌連萊	GLENROY	倫敦鹿特丹漢堡	7月25	渣甸
忌連福倫	GLENFRUIN	英荷西德	7月25	渣甸
新達	SUNDA	鹿特丹倫敦漢堡	7月26	鐵行
亞洲	ASIA	意大利	7月28	天祥
緬甸	BURMA	熱那亞鹿特丹漢堡	7月29	太平
嘉泰治	CARTHAGE	倫敦	7月29	鐵行
萬利羅士	MENELAUS	利物浦	7月30	太古
邊來約	BENLOYAL	利物浦漢堡鹿特丹	7月31	邊行
亞嘉邊娜	AGAPENOR	倫敦漢堡鹿特丹	7月31	太古
漢堡	HAMBURG	安特衛普鹿特丹漢堡	7月31	捷成
威靈頓城	CITY OF WELLINGTON	倫敦漢堡鹿特丹	8月1	銀行
邊麥許	BENMACDHUI	漢堡英國	8月5	邊行
美利	MALAIS	安特衛普漢堡倫敦	8月5	法郵
北佐諾士	PATROCLUS	格拉斯哥利物浦	8月6	太古
攝津丸	SETTSU MARU	利物浦漢堡安特衛普	8月6	天祥
天美士	THEMIS	安特衛普漢堡奧斯陸	8月8	多利順
漢堡丸	HAMBURG MARU	倫敦漢堡安特衛普	8月8	東方
澳華吉	OUWERKERK	比荷西德	8月8	渣華
普樂總統	PRES. POLK	馬賽熱那亞	8月8	總統
丹碧些亞	DENBIGHSHIRE	倫敦鹿特丹漢堡	8月8	渣甸
堅拿	KINA	安特衛普鹿特丹奧斯陸哥本哈根	8月10	寶隆
利芬士泰	REIFENSTEIN	馬賽安特衛普漢堡	8月10	捷成
阿加地亞	ARCADIA	倫敦	8月14	鐵行
沙班	SABANG	安特衛普漢堡奧斯陸	8月15	太平
柯華利斯	OVERIJSEL	安特衛普鹿特丹漢堡	8月15	渣華
馬芝安	MACHAON	格拉斯哥利物浦	8月16	太古
星加坡	SINGAPORE	倫敦漢堡安特衛普	8月18	鐵行
大連娜	TIRRANNA	馬賽鹿特丹漢堡奧斯陸	8月18	多利順
施連拿	CELLINA	意大利	8月20	天祥
忌連那尼	GLENARTNEY	倫敦鹿特丹漢堡	8月20	渣甸
邊羅文	BENLOMOND	倫敦鹿特丹漢堡	8月21	邊行
忌連芬士	GLENFINLAS	倫敦鹿特丹漢堡	8月24	渣甸
廣州	CANTON	倫敦	8月26	鐵行
日本	JAPAN	安特衛普鹿特丹漢堡奧斯陸	8月29	太平
愛邊娜	ELPENOR	倫敦漢堡鹿特丹	8月30	太古
大安美	DIOMED	利物浦	8月30	太古
紐加素城	CITY OF NEWCASTLE	倫敦漢堡鹿特丹	8月30	銀行
邊拿威士	BENNEVIS	利物浦荷蘭西德	8月31	邊行

印·巴·中東線

船名		開往港口	月日	公司
乾隆丸	KENRYU MARU	加爾各答	7月24	東來
忌連萊	GLENROY	亞丁露得港	7月25	渣甸
忌連福倫	GLENFRUIN	露得港	7月25	渣甸
羅那馬士基	LUNA MAERSK	蘇彝士	7月25	捷成
新達	SUNDA	加爾各答	7月26	鐵行
亞洲	ASIA	科倫坡孟買喀剌嗤	7月28	天祥
嘉泰治	CARTHAGE	科倫坡孟買	7月29	鐵行
緬甸	BURMA	亞丁露得港	7月29	太平
萬利羅士	MENELAUS	亞丁	7月30	太古
海華	HALLVARD	加爾各答吉大港	7月31	多利順
邊來約	BANLOYAL	亞丁	7月31	邊行
亞嘉邊娜	AGAPENOR	亞丁	7月31	太古
屋那	OKHLA	喀剌嗤波斯灣	7月31	鐵行
漢堡	HAMBURG	科倫坡	7月31	捷成
兆星	LAO	孟買喀剌嗤	8月1	福來
威靈頓城	CITY OF WELLINGTON	亞丁	8月1	銀行
昭華丸	SHOWA MARU	科倫坡	8月1	海來
赤倉山丸	AKAKURASAN MARU	科倫坡喀剌嗤孟買	8月2	東來
東英	EASTERN SAGA	吉大港加爾各答	8月3	渣甸
西貢丸	SAIGON MARU	加爾各答	8月3	東方
邊麥許	BENMACDHUI	亞丁	8月5	邊行
沃馬利亞	UMARIA	孟買波斯灣	8月6	鐵行
沙丹拿	SIRDHANA	加爾各答	8月6	鐵行
三河丸	MIKAWA MARU	吉大港加爾各答	8月6	天祥
攝津丸	SETTSU MARU	蘇彝士	8月6	天祥
北佐諾士	PATROCLUS	亞丁	8月6	太古
天美士	THEMIS	亞丁露得港	8月8	多利順
澳華吉	OUWERKERK	亞丁露得港	8月8	渣華
奇諾馬士基	KUND MAERSK	印度巴基斯坦	8月8	捷成
漢堡丸	HAMBURG MARU	亞丁露得港	8月8	東方
普樂總統	PRES. POLK	科倫坡孟買喀剌嗤	8月8	總統
澳加馬士基	OLGA MAERSK	蘇彝士	8月8	捷成
丹碧些亞	DENBIGHSHIRE	亞丁露得港	8月8	渣甸
照玉丸	TERUTAMA MARU	科倫坡	8月9	巴拉多
日產丸	NISSAN MARU	孟買喀剌嗤	8月9	巴拉多
三笠丸	MIKASA MARU	孟買喀剌嗤科倫坡	8月9	天祥
暹羅怡美利	LENEVERETT	加爾各答吉大港	8月9	福來
堅拿	KINA	亞丁露得港	8月10	寶隆
天星	STAR ALCYONE	孟買喀剌嗤	8月10	福來

東南亞線

船名		開往港口	月日	公司
士打多利士	STRAAT TORRES	新加坡	7月24	渣華
乾隆丸	KENRYU MARU	新加坡唬嚦巴生	7月24	東來
新川丸	SHINSEN MARU	馬尼拉	7月24	海來
羅斯	RUYS	新加坡	7月24	渣華
湖北	HUPEH	曼谷	7月24	太古
澳威利	OAKVILLE	曼谷	7月25	多利順
勿地打馬士基	MATHILDE MAERSK	新加坡印尼	7月25	捷成
泗水丸	SURABAYA MARU	新加坡印尼	7月25	巴拉多
忌連萊	GLENROY	新加坡	7月25	渣甸
忌連福倫	GLENFRUIN	新加坡	7月25	渣甸
芝利華	TJILUWAH	新加坡	7月25	渣華
威百隆	WAIBALONG	曼谷	7月25	渣華
亞美利	AMIRA	婆羅乃	7月25	德和
曉生	HEW SANG	堅尼地灣	7月25	渣甸
新達	SUNDA	新加坡唬嚦	7月26	鐵行
萬力	VAN NECK	新加坡唬嚦	7月26	渣華
健龍丸	KENRYU MARU	西貢曼谷	7月26	天祥
聖娜拿	SANANA	海防	7月26	渣華
芝萬捷	TJIBANTJET	馬尼拉	7月27	渣華
笠島丸	KASASHIMA MARU	曼谷	7月27	巴拉多
愛斯賓	ESKBANK	新加坡	7月27	銀行
成洋丸	SEIYO MARU	馬尼拉	7月27	東方
明星丸	MEISEI MARU	山打根	7月27	華成
亞洲	ASIA	新加坡	7月28	天祥
菲島怡美利	NOREVERETT	曼谷	7月28	福來
嘉泰治	CARTHAGE	新加坡唬嚦	7月29	鐵行

（左接出口船期預告）

船名		開往港口	月日	公司
緬甸	BURMA	馬尼拉	7月29	太平
順發	SHUN FAT	新加坡巴生唬嚦	7月29	捷順
嘉素威利	CASTLEVILLE	曼谷	7月29	多利順
德達華	TIDRA	西貢新加坡	7月29	順昌
萬利羅士	MENELAUS	新加坡	7月30	太古
海華	HALLVARD	新加坡仰光	7月31	多利順
邊來約	BENLOYAL	新加坡	7月31	邊行
亞嘉邊娜	AGAPENOR	新加坡	7月31	太古
利來	NELLORE	山打根	7月31	鐵行
亞夫	HERVAR	山打根	7月31	多利順
屋那	OKHLA	新加坡	7月31	鐵行
漢堡	HAMBURG	新加坡	7月31	捷成
永榮丸	EIKEN MARU	新加坡	7月31	洛士利
兆星	LAO	新加坡	8月1	福來
威靈頓城	CITY OF WELLINGTON	新加坡	8月1	銀行
昭華丸	SHOWA MARU	新加坡	8月1	海來
乾洋丸	KENYO MARU	新加坡	8月1	東來
海明	HAI MENG	曼谷	8月1	多利順

汕頭·上海·天津線

船名		開往港口	月日	公司
京都	KYOTO	上海	7月26	太平
東暹	EASTERN ARGOSY	上海	8月6	渣甸
芝大隆	TJITARUM	上海	8月7	渣華
湖南	HUNAN	天津青島	8月8	太古
東韻	EASTERN MUSE	上海	8月10	渣甸

基隆·釜山·日本港口線

船名		開往港口	月日	公司
雅紳州	STATE OF ASSAN	日本	7月24	東方
克利夫蘭總統	PRES. CLEVELAND	日本	7月24	總統
四川	SZECHUEN	基隆	7月25	太古
京都	KYOTO	日本	7月26	太平
芝萬捷	TJIBANTJET	日本	7月27	渣華
忌連那尼	GLENARTNEY	日本	7月27	渣甸
愛施馬士基	ELSE MAERSK	日本	7月28	捷成
福建	FUKIEN	日本	7月30	太古
嘉士打吉	GAASTERKERK	日本	7月30	渣華
必利	BREDE	日本	7月30	新興行
山國丸	YAMAKUNI MARU	日本	7月30	萬國
東方貿易	ORIENTAL TRADER	日本	8月1	美邦

非洲線

船名		開往港口	月日	公司
士打多利士	STRATT TORRES	西非	7月24	渣華
羅斯	RUYS	南非	7月24	渣華
愛斯賓	ESKBANK	開普頓毛里求斯	7月27	銀行
緬甸	BURMA	卡薩布蘭卡	7月29	太平
德達華	TIDRA	西南非	7月29	順昌
永榮丸	EIKEN MARU	東南非	7月31	洛士利
乾洋丸	KENYO MARU	西非	8月1	東來
美利	MALAIS	卡薩布蘭卡	8月5	法郵
富山丸	FUZAN MARU	西非	8月8	太平
士打萬達民	STRAAT VAN DIEMEN	南非	8月9	渣華
東海丸	TOKAI MARU	東非	8月10	東方
亞拉斯加丸	ALASKA MARU	西南非	8月11	東方
芝錦碧	TJIKAMPEK	東非	8月11	渣華
	PROVENIERSSINGEL	西南非	8月14	寶隆
芝大隆	TJITARUM	南非	8月17	渣華

美洲線

船名		開往港口	月日	公司
羅斯	RUYS	南美	7月24	渣華
克利夫蘭總統	PRES.CLEVELAND	美國	7月24	總統
泰萊總統	PRES. TYLER	美國	7月24	總統
羅那馬士基	LUNA MAERSK	加拿大美國	7月25	捷成
明鈴	PIONEER MING	美國	7月25	美輪
多利多	TOREADOR	美國	7月26	多利順
俄亥俄	OHIO	美國	7月28	渣甸
寶利華利	BONNEVILLE	美國	7月29	銀行
牧人	WILDRANGER	美國	7月29	福來
山國丸	YAMAKUNI MARU	美國	7月30	萬國
丹洪	DALHEM	美國	7月31	太古
海洋郵	OCEAN MAIL	加拿大美國	7月31	福來
東方貿易	ORIENTAL TRADER	美國	8月1	美邦
摩羅利萊克	MALLORY LYKES	美國	8月2	總統
烈打馬士基	RITA MAERSK	美國	8月3	捷成
高麗熊	KOREAN BEAR	美國	8月4	美輪

澳洲線

船名		開往港口	月日	公司
芝利華	TJILUWAH	澳洲	7月24	渣華
萬力	VAN NECK	新西蘭	7月26	渣華
利來	NELLORE	澳洲	7月31	鐵行
沙必頓	SARPEDON	澳洲	8月7	太古
來利碧琪	LLOYD BAKKE	澳洲	8月12	鐵行
浙江	CHEKIANG	南太平洋	8月12	太古
東后	EASTERN QUEEN	悉尼墨爾本	8月12	渣甸
金馬來	KARMALA	澳洲	8月14	鐵行
爹魯士	DELOS	澳洲	8月15	天祥
長沙	CHANGSHA	澳洲	8月18	太古

輪船停泊處

船名		停泊地點	公司
大安美	DIOMED	太古橋	太古
明星丸	MEISEI MARU	B21	華成
愛菲馬士基	EFFIE MAERSK	A11	捷成
占士萊克	JAMES LYKES	九龍倉橋	總統
德風	TWEED BREEZE	油蔴地	華夏
士打多利士	STRAAT TORRES	A4	渣華

惠刊廣告 請撥電話 四八一〇八

M. M.
新型客郵「寮國」S/S "LAOS"（時速廿一海哩）
直往小呂宋，西貢，馬賽。
準七月廿二日落貨 廿三日下午開行
（兼收轉駁往「西非」各埠貨物）
搭客搭船附貨，請移玉至敝公司辦房接洽是荷
香港干諾道中五號皇后行樓下
電話：37346 28651-4
法國郵船公司啓

火車時刻表

九龍開	到羅湖	羅湖開	到九龍
上午6時37分	7時39分	上午6時32分	7時43分
7時44分	8時49分	7時18分	5時23分
9時09分	10時14分	7時57分	88時3分
10時20分	11時22分	9時05分	10時04分
11時39分	下午12時43分	10時32分	11時29分
下午12時42分	1時45分	11時35分	下午12時31分
2時15分	3時16分	下午1時03分	2時02分
4時13分	5時14分	2時23分	3時23分
5時30分	6時31分	4時21分	5時20分
6時48分	7時49分	5時38分	6時38分
8時15分	9時16分	6時58分	7時56分
10時	10時59分	8時23分	9時23分
深圳開	到廣州	廣州開	到深圳
下午1時26分	下午4時21分	上午8時20分	上午11時17分
下午4時35分	下午9時06分	上午9時45分	下午2時24分

（內地時間比香港夏季時間遲一個鐘頭）

今日明日出入口船隻

今日入口船隻

船名		開來港口	停泊地點	公司
萬諾士吉	VAN HEEMSKERCK(中午)	西非	A7	渣華
寮國	LAOS(上午七時)	日本	九龍倉橋	法郵
隅田丸	SUMIDA MARU(中午)	日本	A1	天祥
帝光丸	TEIKO MARU(晨早)	日本	A19	東方
百億士泰	BAYERESTEIN(中午)	日本	A2	捷成
邦山丸	HOZAN MARU(下午)	高雄	A6	太平
羅那馬士基	LUNA MAERSK(下午)	美國高雄	A11	捷成
利雲賓	RIVERBANK(中午)	西非	A5	銀行
威百隆	WAIBALONG(中午)	曼谷	B17	渣華
曉生	HEW SANG(下午五時)	堅尼地灣	B21	渣甸

今日出口船隻

船名		開往港口	停泊地點	公司
日本怡美利	DONEVERETT(上午八時)	新加坡唬嚦加爾各答	B10	福來
賓羅華	FLORIAN CEYNOWA(上午八時)	日本	A10	華夏
海多	HALLDOR(下午)	新加坡唬嚦	A16	多利順
邊域琪	BENVRACKIE(上午九時)	新加坡歐洲	A12	邊行
滿星丸	MANSEI MARU(早上)	古晉詩巫	油蔴地	華成
古力治總統	PRES. COOLIDGE（中午）	新加坡科倫坡孟買喀剌嗤歐洲	九龍倉橋	總統
亞美宜	AMONEA(下午)	金邊	油蔴地	德和
菊光丸	KIKUKO MARU(下午)	日本美國	A17	東方
海捷	HAI JYE(下午)	婆羅乃	油蔴地	宇宙
沃蘭那	URLANA（上午十時）	日本	A5	鐵行
福州	FOOCHOW(上午十時)	新加坡印尼	B5	太古
辰春丸	TATSUHARU MARU(下午)	新加坡孟買喀剌嗤	B8	巴拉多
樂士美	LUXMI(上午七時)	曼谷	B16	銀行
梅翰	MAI RICKMERS(上午六時)	上海	B6	華夏
海福	HAI FOO(下午)	高雄	油蔴地	集盟
順盛	SHUN SHING（晚上）	青島新港	B18	捷順

明日入口船隻

船名		開來港口	停泊地點	公司
雅紳州	STATE OF ASSEN	加爾各答新加坡	A	東方
乾隆丸	KENRYU MARU	日本	B	東來
恒生	HANG SANG	婆羅洲	B20	渣甸
四川	SZECHUEN	基隆	西環碼頭	太古
亞美利	AMIRA	婆羅洲	油蔴地	德和
克利夫蘭總統	PRES. CLEVELAND	美國馬尼拉	九龍倉橋	總統
湖北	HUPEH	神戶	B	太古
新川丸	SHINSEN MARU	日本	B	海來
泰萊總統	PRES. TYLER	美國	A	總統

明日出口船隻

船名		開往港口	停泊地點	公司
隅田丸	SUMIDA MARU	新加坡亞丁歐洲	A1	天祥
帝光丸	TEIKO MARU	東南非	A19	東方
寮國	LAOS	西貢科倫坡馬賽	九龍倉橋	法郵
百億士泰	BAYERNSTEIN	新加坡科倫坡歐洲	A2	捷成
邦山丸	HOZAN MARU	美國灣	A6	太平
亞美達雷	AMUDARYA	金邊	油蔴地	德安
羅那馬士基	LUNA MAERSK	新加坡蘇彝士	A11	捷成
海興	HAI HING	日本	A19	多利順
檀香山丸	HONOLULU MARU	日本美國	A18	東方
利士碧琪	KRISTIN BAKKE	日本加拿大美國	A9	鐵行
聖山丸	SEIZAN MARU	加勒比海	A8	太平
恒生	HANG SANG	上海日本	B20	渣甸
利雲賓	RIVERBANK	日本	A5	銀行
忌連芬士	GLENFINLAS	華北	太古橋	渣甸
羅斯	RUYS	南非南美	A3	渣華